EL ADELANTADO DE SEGOVIA

Editor-Director: CARLOS HERRANZ CANO
Edita: "El Adelantado de Segovia, S.L."

Diario de la mañana fundado en 1901 por Don Rufino Cano de Rueda
San Agustín, 3 ✦ 40001 Segovia. Telf. 43 72 61 (cuatro líneas) ✦ Fax 44 24 32
D.L.: SG.7 - 1958. Precio: 90 pesetas

Viernes 22 de diciembre de 1995
Año XCV.— Núm. 29.291

Segovia registra el mejor porcentaje regional de líneas telefónicas por habitante

Los habitantes de todas las entidades de población de la provincia disponen del servicio telefónico. La cobertura total se ha conseguido a través de un programa de extensión del servicio en el medio rural, que ha colocado a la provincia segoviana en el primer lugar de la región, y el sexto del territorio nacional, en la relación de líneas por habitante.

La extensión del servicio en los domicilios que lo requieren no sustituirá totalmente la presencia de locutorios públicos y cabinas. La Diputación estudia la redacción de una acuerdo con los ayuntamientos para instalar telefónos públicos en los núcleos rurales, pero se considera imprescindible la disponibilidad de una persona que se ocupe del mantenimiento de estas estructuras, que frecuentemente son objeto de actos vandálicos.

Telefónica ha invertido durante 1995 cinco millones en reparaciones de cabinas. "Este verano ha habido días en los que se destrozaban diez cabinas en 24 horas, y el total de estructuras dañadas asciende a 40 ó 50", ha apuntado el director provincial de la empresa de comunicación, Juan Pascual.

Los retos de futuro de la empresa se centran ahora en la digitalización del sistema de telefonía en la capital y en cableado de fibra óptica.

(Pág. 4)

Confusión sobre la cifra de muertos y heridos en la catástrofe aérea de Colombia

Un número indeterminado de muertos y heridos y al menos nueve supervivientes, de un total de 164 pasajeros, es el resultado provisional del accidente del avión de "American Airlines" que se estrelló contra la cordillera andina en el suroeste de Colombia, según confirmaron ayer fuentes oficiales.

El director de la Aeronáutica Civil Colombiana (AEROCIVIL), Alvaro Cala, precisó que el aparato, un "Boeing 757", que viajaba entre Miami y Cali, chocó, por causas desconocidas, contra el cerro San José, en una zona rural de Colombia. En la lista de pasajeros figuran el periodista taurino español Vicente Zabala y la familia Soto Domínguez, residente en Valladolid.

(Pág. 17)

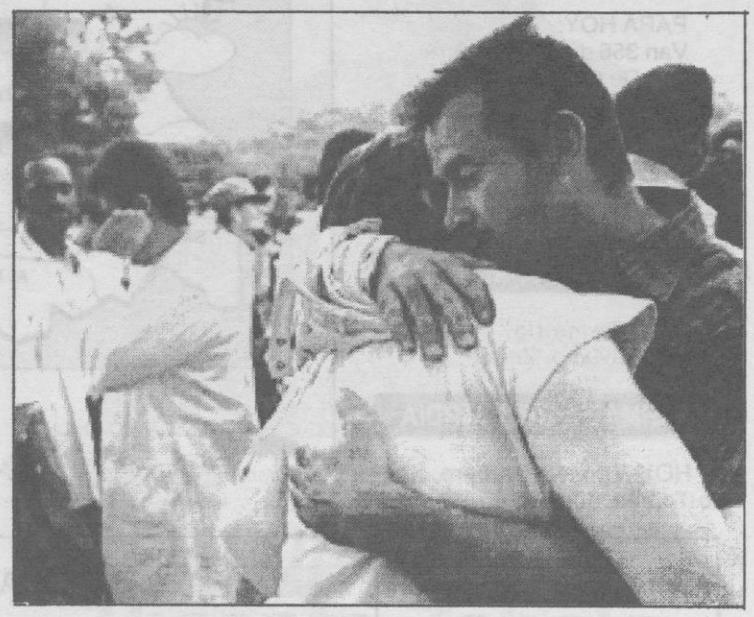

Dolor y desconcierto de los familiares. TELEFOTO EFE

SUMARIO

6 COAG afirma que las instituciones supranacionales no son democráticas.

13 Aprobadas las normas que regularán la utilización de la antigua factoría Alena.

15 Barrionuevo y Alvarez ratifican sus declaraciones.

16 Once muertos en dos accidentes de tráfico en Alava y Navarra.

Prego asegura que la remodelación del servicio de transporte no depende sólo del dinero. JUAN MARTIN

Según la gerente de TUSSA, María Luisa Prego

"El Ayuntamiento carece de una idea global sobre el transporte"

La gerente de Transportes Urbanos de Segovia (TUSSA), María Luisa Prego, asegura que el Ayuntamiento toma decisiones puntules en materia de transporte, pero carece de una política global sobre el citado servicio.

TUSSA considera que el problema del transporte urbano en esta ciudad no estriba sólo en el descenso en el número de viajeros o de ingresos, sino en la falta de "filosofía" acerca de este servicio.

"El Ayuntamiento —denuncia su gerente— cambia puntualmente determinadas líneas, pero no analiza en profundidad la situación del transporte con lo que estamos siempre parcheando".

Prego mostró también su malestar por la subida de tarifas de un 3,5% propuesta por el pleno cuando la inflación superará el 4 por ciento.

(Pág. 9)

Los segovianos se han gastado 1.010 millones de pesetas en la Lotería de Navidad

Las administraciones de la provincia han vendido 1.010 millones de pesetas en lotería para el sorteo de hoy, lo que signfica que cada segoviano se ha gastado por término medio cerca de 7.000 pesetas, un 5 por ciento más que el año pasado.

A este volumen hay que sumar las 1.897.646.000 pesetas invertidas en el resto de los sorteos celebrados a lo largo del año. Ello supone 99 millones más que en el mismo período del año anterior (5,5 por ciento de incremento).

En total, cuando finalice 1995 los segovianos habremos comprado lotería por valor de 2.907.646.000 pesetas.

El sorteo, que se inicia a las nueve de la mañana de hoy, repartirá 162.162 millones de pesetas en premios. Al "gordo" de 1995 le corresponden 300 millones de pesetas por serie; para el segundo premio se asignan 144 millones; al tercero le corresponderán" 72 millones; y habrá además dos cuartos premios de 30 millones cada uno; cuatro quintos de 7.200.000 pesetas; y 1.531 de 150.000 pesetas.

Segovia sólo ha sido agraciada con el primer premio en 1992, cuando varios vecinos de Cantalejo se repartieron cerca de 600 millones de pesetas.

Las terminaciones del "gordo" más repetidas han sido 85 y 57, que han salido en seis ocasiones. Como cifra final, el 5 ha sido el número más premiado: 28 veces.

(Pág. 5)

INFORMATICA DIVERTIDA EN NAVIDAD
"Aprender y Divertirse"
¡Regale Formación!
logos FORMACION Y GESTION
Especial para EGB - BUP
CONTENIDO :
MSDOS - WINDOWS - EDITOR/PROCESADOR DE TEXTOS
PROGRAMAS DIVERTIDOS - EDUCATIVOS - VIDEO JUEGOS
DURACION : 16 HORAS desde el 26.12 95 al 5.1.96
Grupos reducidos - Material didáctico - Diploma acreditativo
C/ San Antón, 2 Teléfono: 44.30.26

LA MAS COMPLETA GAMA DE ORDENADORES, ACCESORIOS Y MATERIAL DE INFORMATICA.
VENGA A VERNOS A NUESTRO NUEVO CENTRO DE LA CALLE SAN FRANCISCO Nº 23.
☎ 43.26.09 SEGOVIA
Servicio Oficial olivetti
maseda INFORMATICA

M.C.D. 2022

Viernes 22 diciembre

CALENDARIO

PARA HOY:
Van 356 días, faltan 9.
Sol: De 08,35 a 17,52.
Luna: De 8,34 a 18,46.
Luna nueva a las 3,22 en Capricornio.
Hoy es el día más corto del año.

SANTORAL

Hoy: Demetrio, Honorato, Floro, Flaviano, Zenón.

FARMACIA DE GUARDIA

HOY: Tamayo Barbero, Santo Tomás, número 5.

TERMOMETRO

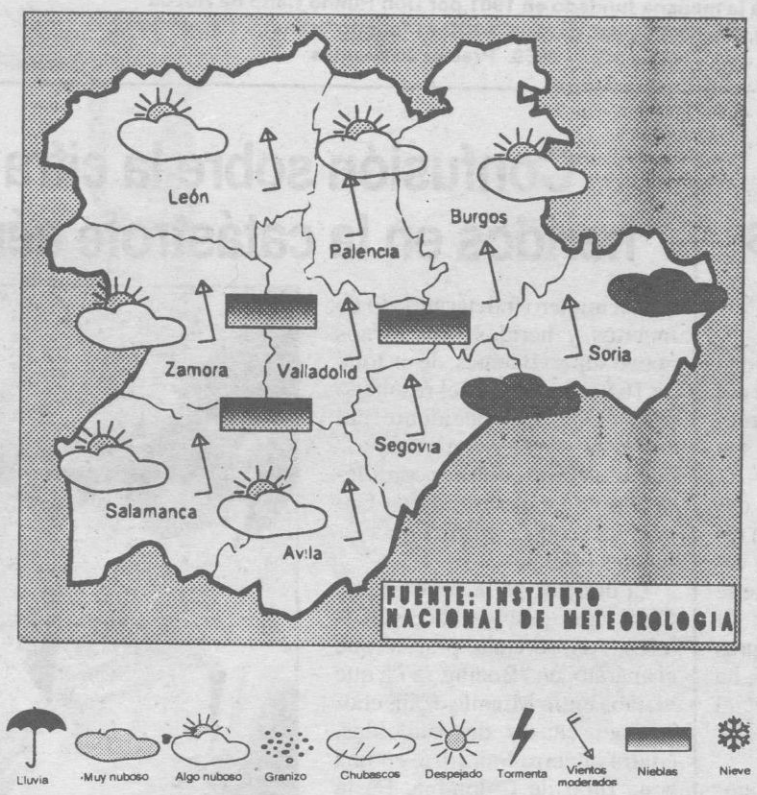

PROVINCIAS	TEM MAX.	TEM.MIN.	PL./M²
Avila	9,2	0,4	
Burgos	11,0	6,8	
León	8,2	5,8	3,0
Palencia	9,7	0,5	0,3
Salamanca	11,4	4,4	0,7
Segovia	13,7	3,8	
Soria	11,8	5,8	
Valladolid	11,8	3,7	0,1
Zamora	11,7	7,0	0,6

TEMPERATURAS SIN CAMBIOS

Hoy, nuboso a muy nuboso con precipitaciones débiles; brumas y bancos de niebla matinales; temperaturas sin cambios significativos, con máximas comprendidas entre 10 y 12 grados y mínimas previstas para la próxima madrugada entre 4 y 6 grados; vientos de componente sur, moderados con intervalos fuertes.

ADEMAS

— **Jornadas sobre Juventud**: La coordinadora de organizaciones de agricultores y ganaderos C.O.A.G. celebra hoy en Segovia (Escuela de Capacitación Agraria), una jornada sobre "Juventud en el mundo rural".

— **Centro "Aniano Bravo":** Durante hoy y mañana el centro de jubilados "Aniano Bravo" celebra las jornadas "Acércate y verás. (Viejo sí, inútil, no)", con el fin de que mayores, jóvenes y niños de la zona visiten el centro. Actividades: exposición de "Cosas viejas", pero no inútiles, todo lo que estos mayores han heredado y que algún día será de los más jóvenes. Exponen las alumnas del aula de motricidad, y socios/as del centro. Además, José Luis Manzano, Salva, Miguel Angel Tabanera.

— **Navidad en el hogar de San José**: Programa de actividades en el Hogar de San José. Hoy, a las 18,00 horas sorteo de las cestas de Navidad. Mañana a las 18,00 horas concurso de bailes por parejas con dulzaina.

— **Navidad en el Hogar anexo** a la Residencia de la Tercera Edad: Hoy, a las 12,00 horas cánticos navideños alrededor del nacimiento. A las 18,00 horas, conferencia de José Galache.

— **Festival infantil en La Albuera**: La asociación de vecinos "La Albuera" celebra hoy un festival infantil, para que los niños puedan entregar sus cartas a los Reyes Magos. A las 17,30 horas llegada de los niños al instituto Politécnico, a las 17,45 actuación del mago "Barón de Nistal" y después llegada de los pajes de Oriente, quienes recogerán las cartas de los niños.

AGENDA SOCIAL Y CULTURAL

■ EXPOSICIONES

SEGOVIA

Torreón de Lozoya (Obra Cultural Caja Segovia)

— Navidad en Caja Segovia: Belén Popular. Exposición de misterios del mundo y figuras navideñas (Asociación Belenista Castellana). Colección de juguetes antiguos (Gregorio Garrido). Hasta el 6 de enero.

Horario: De 12,00 a 14,00 horas y de 18,00 a 21,00 horas.

La Casa del Siglo XV

— Expo-regalos. Navidad-reyes.

Hogar anexo a la Residencia de la Tercera Edad

— "La Nochebuena con la abuela". Hasta el 29 de diciembre.

Galería Coscoja (Marqués del Arco, 26)

— Pintura y escultura de Pablo Siebel y fotografía de Sandra Barrilaro.

La Alhóndiga

— Segovia 1900 (2ª tercio S. XX). Primera fase. Academia de Historia y Arte de San Quirce. Hasta el 23 de diciembre.

Casa de los Picos (Escuela de Artes de Segovia)

— Cerámicas. Paquita Guerra.

Parador de Turismo

— Belén. Navidad 95. Hasta el 6 de enero.

Centro social "Caja Segovia"

—Motivos Segovianos. Francisco García de Hoyos. Hasta el 8 de enero.

— Cerámica. Pedro Montero. Hasta el 30 de diciembre.

Sala Unturbe (Casino de la Unión)

— Acuarelas. José Antonio Aparicio, "Japa". Hasta el 31 de diciembre.

Museo Palacio Episcopal

— Fondos de la Diócesis. Pintura, escultura, orfebrería. Horario: De martes a sábado de 10,00 a 14,00 horas.

Mercado Navideño de Artesanía

— IV Mercado Navideño de Artesanía. Organiza el Colectivo Libre de Artesanos de Segovia. En la plaza del Azoguejo hasta el 29 de diciembre.

Bar El Torero

— Dibujos y plumillas. Juan Carlos Lázaro Maroto. Del 21 de diciembre al 6 de enero.

SAN ILDEFONSO

Real Fábrica de Cristales (Fundación CNV)

— Exposiciones permanentes: "Cristal de La Granja", siglo XVIII y XIX. "Vidrio europeo", siglo XVI-XIX. "Tecnología del vidrio". "Vidrio artístico contemporáneo". "Teatro catóptrico esférico".

Horario de visitas: De 11,00 a 20,00 horas ininterrumpidamente. Los lunes y los martes, las salas permanecerán cerradas.

— Exposiciones temporales: Muestra fotográfica. Tiempo de recuerdos. (La Granja-Valsaín. 1900-1935). "Mañana Más, T.C.". Hasta el 7 de enero. "Transparencias. El teatro de los signos" Creaciones en vidrio de jóvenes artistas. Inauguración hoy a las 19,00 horas en la Sala de Raspamento. Hasta el 3 de marzo.

Galería de Arte Zaca

— Pintura. Eduardo Segovia. Hasta el 27 de diciembre.

TORRECABALLEROS

La Galería del Rancho

— "Puertas, ventanas, carros y carretas". Obras de Adela Caballero y Sara Ledoux.

PEDRAZA

Sala de exposiciones del Ayuntamiento

— Grabados, dibujos, acuarelas, litografías y xilografías. Paloma Mate Cabañas. Hasta el 30 de diciembre.

SANTA MARIA DE NIEVA

Centro Familiar Caja Segovia

— "Cobre + porcelana". Enrique Elizaga. Hasta el 6 de enero. Horario: Lunes a viernes, de 17,00 a 21,00 horas, sábados de 19,00 a 21,00 y domingos y festivos de 13,00 a 15,00 horas.

CUELLAR

Sala Ditirambo

— Acuarelas. Pablo Seviallano. Hasta el 8 de enero.

■ RECOMENDAMOS

Relatos navideños con José Galache

Hoy viernes, a las 18,00 horas, en el salón de actos de la residencia del INSERSO en la carretera de Valladolid, organizado por los residentes de la tercera edad y Hogar de San Lorenzo, pronunciará una conferencia José Galache Alvarez sobre relatos y leyendas navideñas. Dará a conocer la leyenda "Noticia y leyenda del secreto de una abadesa del monasterio de San Vicente el Real".

■ CONVOCATORIAS

— **Musica joven:**
• Estigma en Sex Machine el día 30 de diciembre.
• Estragos en Innisfree (San Rafael) el día 23 de diciembre. Entrada libre, a las 12,30 horas.
• Franky Torres en Babalú, hoy con entrada libre.

— **Muestras de villancicos:** La parroquia de La Granja de San Ildefonso será escenario el próximo sábado de la XXII Muestra-Festival de Villancicos navideños.

▼ PRIMITIVA

Jueves, 21

8	10	28	35
42	Com. 38 Rein. 8		46

Sábado, 16

9	20	21	22	42	44	Com.30 Rein. 0

▼ BONOLOTO

Miércoles, 20

9	12	14	21	23	34	Com. 11 Rein. 8

Martes, 19

1	4	13	27	39	46	Com. 12 Rein. 2

Lunes, 18

4	5	32	43	45	47	Com.14 Rein. 9

Viernes, 15

10	29	30	32	38	46	Com. 20 Rein. 1

▼ ONCE

Lunes, 18	43.746
Martes, 19	95.807
Miércoles, 20	39.892
Jueves, 21	66.661
Viernes, 15	43.655
	Serie 030

M.C.D. 2022

EL POSO DE LOS DIAS

A la caída de la tarde

JOSE Mª PEREZ DE COSSIO

No hay cosa más nefasta para hacer poesía que el pretender ser poético. Sobre mi mesa, desordenados, se amontonan un sinfín de folios inacabados en los que, intentando plasmar pensamientos profundos y reflexiones únicas, no he conseguido otra cosa que engarzar tópicos y notas, presuntamente líricas, que jamás llegarían a completar una partitura medianamente interpretable.

Muertas antes de nacer, estas hojas me están gritando el sabio mensaje de que es lo espontáneo y lo simple lo que más puede acercarse a la Verdad.

Y esta reflexión se me hace más acuciante en estas fechas cargadas de gestos con vocación de entrañables pero vacíos en su contenido. Afectos y sentimientos improvisados por unas horas, que ninguna huella dejarán en el corazón.

Bajo los efectos de esta consideración introduzco de nuevo en la máquina el inmaculado rectángulo que acepta resignado mi intervención para convertirse en un mensaje que en el periódico se multiplicará y que alguien leerá. Supongo. Así pues sin pretensiones literarias de ningún tipo, comienza mi actuación escarmentado en mis iniciales intentos.

La primera casa en la que viví con mis padres se encontraba en la plaza del Cuatro de Agosto, hoy plaza del Potro. Era un pequeño piso del que, a pesar de ser yo por entonces muy niño, guardo un difuso pero vivo recuerdo.

Desde una de las ventanas se podía contemplar la torre de San Esteban rematada por el Gallo que fielmente cumplía con su función de veleta, y que cada mañana yo contemplaba fascinado, deseando que nunca levantase el vuelo y dejara en el cielo ese vacío, que yo angustiosamente intuía, podía producirse.

En aquella casa comencé a medir el mundo, primero a gatas y luego, a base de tropezones, la geometría inexorable de los espacios en los que mi vida debería de transcurrir.

Desde el saloncito en el que hacían vida mis padres hasta la puerta de entrada existía un pasillo en zig zag que para mí era el sinuoso camino que conducía a lo exterior, a lo desconocido.

Mi padre, en un afán de que perdiéramos el miedo a la oscuridad de ese pasillo, cuando la tarde había ya caído, ideó un juego consistente en esconder unas llaves en el armario del recibidor y hacer que fuéramos a buscarlas sin encender las luces.

Los primeros intentos en pos de esas llaves estaban cargados de misterio y de incertidumbre. Cualquier sombra, el más mínimo ruido convertía la búsqueda en un desafío imponente... Sin embargo, si a pesar de todo ello, se conseguía llegar hasta el lugar descrito y regresar con las llaves, la sensación de haber conseguido algo por encima de los instintos y los miedos constituía un premio de paz que iluminaba las sombras del alma y aplacaba los latidos del corazón que habían acompañado todo el trayecto rebotando en las paredes.

A la luz, las llaves tan escondidas en un principio, me parecían de oro y la sonrisa de mi padre me garantizaba una noche de sueños dulces hasta la mañana siguiente en la que el gallo de San Esteban continuaba esperándome.

Mecido en estos recuerdos apenas sí me he dado cuenta de que la tarde ha caído lentamente sobre el pequeño jardín que me es concedido contemplar a través de los ventanales de mi estudio... Deshilachándose, los últimos rayos de luz se han escondido tras las hojas de la yedra y la oscuridad ha borrado cualquier referencia y hasta el más mínimo atisbo de perfil.

En paz, cierro los ojos porque estoy seguro de que existen unas llaves que a través del misterio y las tinieblas se convertirán en joyas y que si estoy atento, antes de dormirme, una sonrisa acariciará mis mejillas.

Sé, sobre todo, que cada día hay un nuevo nacimiento en medio de la materia más densa. Un nacimiento de oro en el corazón, y que si escucho su música que se propaga por todas las arterias, bombeando latidos de esperanza, llegará el día en el que en la cúspide de nuestra cabeza surgirá el golgota donde morirá la ilusión del yo y nacerá de nuevo el niño que a través del oscuro pasillo en zig zag encontrará el tesoro en forma de llaves como aquellas que mi padre escondía. Pero éstas servirán para abrir todas las puertas, y borrar todas las sombras y hasta hacer el cielo tan diáfano que aunque el gallo de la torre de San Esteban desapareciera, ya no me daría cuenta.

Vicente Zabala, un hombre de los toros muy cercano a Segovia.

La muerte de Vicente Zabala

PABLO PASTOR

Como siempre que nos alcanza una luctuosa y sorpresiva noticia, el cuerpo y el alma experimentan sensaciones tan penosas como controvertidas. ¿ Por qué ha llegado la muerte de manera tan inverosímil?.. ¿Por qué precisamente a quién gozaba de plena salud, estabilidad profesional, aunque en este caso concreto no lo fuera a nivel familiar? ¿Por qué? Porque Dios y el destino así lo han querido y ante la evidencia, solamente nos queda un recuerdo cariñoso, una plegaria y examinar la conciencia muchas veces dubitativa.

Vicente Zabala, crítico taurino de ABC, "Aplausos" y Antena 3, falleció en el trágico accidente de aviación acontecido hace apenas unas horas en tierras colombianas.

Mi amistad con Vicente Zabala, parte de unos tiempos ya lejanos pero infinitamente felices, por aquello de la juventud y de los inicios en la crítica taurina. Encuentros en las fincas ganaderas del maestro Domingo Ortega, más tarde por vínculos con la familia De la Serna, ya que Zabala estaba casado con Peñuca, la hija del inolvidable maestro y, desde hace poco tiempo, connotaciones de carácter amistoso-taurino con sus hijos Vicente y Víctor, éste último como torero en activo, pese a la oposición paterna. En julio, Vicente Zabala me llamó telefónicamente desde Pamplona, para decirme que yo tenía parte de culpa en que Víctor sintiera fervientes deseos por ser torero. Sabía que yo le había permitido torear su primera becerra y que había facilitado en parte su incipiente andadura en el difícil y casi inalcanzable campo del toreo. "Para mí, Pablo, es una desgracia tener un hijo torero. Analiza cuántos llegan a la retirada ricos, cuántos lo hacen desahuciados y cuantos o mueren o quedan inútiles son oficio ni beneficios". El caso es que definitivamente, Vicente Zabala había asumido la circunstancia y la amistad entre nosotros quedaba reforzada. Ahora, se fue a otra dimensión, seguramente más humanizada y consecuente. Nuestro dolor y recuerdo entrañable, quedan reflejados en estas sentidas líneas.

PENSADO Y CREADO
PARA USTED
Hoy Inauguración

"BOUTIQUE DEL BAÑO"
TODO PARA EL CUARTO DE BAÑO
Muebles de baño - Griferias - Mamparas - Bañeras hidromasaje
Accesorios de Baño - Conjuntos de tocador - Complementos
CASPER, S.L.
Avda./ Padre Claret, 22
Telf. Fax: 44 35 06
Distribuidor Oficial de: -JACOB DELAFON- Y JACUZZI

SEGUNDO ANIVERSARIO
EL SEÑOR

D. Constantino Mate Madroño

Falleció en Segovia el día 22 de diciembre de 1993

Habiendo recibido los Santos Sacramentos y la bendición de Su Santidad

D. E. P.

El funeral que se oficie mañana día 22, a las 8 de la tarde, en la iglesia parroquial de San Lorenzo, será aplicado por el eterno descanso de su alma.

Su desconsolada esposa, Angelines Santiuste Viniegra; hija, María Luisa Mate Santiuste; hijo político, Miguel Hernando Pérez; nieta, Alba Hernando Mate; hermanos, Eusebio y Magdalena Mate Madroño; hermanos políticos, sobrinos, primos y demás familia,

Agradecerán la asistencia a tan piadoso acto.

M.C.D. 2022

La provincia dispone de 43 líneas por cada cien habitantes

Segovia alcanza el mejor porcentaje de cobertura teléfonica de la región

La expansión del servicio telefónico a los habitantes de todas las entidades de la provincia ha concluido este mes y ha situado a Segovia en el primer puesto de la región y el sexto del país en la relación entre líneas y población.

P. B.

La estructura que la Compañía Telefónica ha creado en la provincia permite disponer de 43 líneas por cada cien habitantes, una proporción que supera la registada en el resto de la Comunidad Autónoma. Así se ha pasado del recuerdo reciente de las telefónistas o de los mismos vecinos que desde su casa, realizaban las conexiones para varios pueblos, pues había circuitos compartidos, a la posibilidad de disponer de comunicación en un caserío donde reside una sola familia.

El mapa trazado por la empresa de comunicación contempla la existencia de 383 entidades segovianas, ya que se incluye una parte de la provincia geográfica y política de Valladolid mientras que una zona segoviana está enmarcada en el mapa de Avila.

Con la instalación de la red el pasado día 18 de diciembre en los domicilios de Peñarrubias de Pirón y el Parral de Villovela, se ha completado la expansión del servicio a los 383 núcleos. El servicio denominado urbano sólo existía en 1987 en 199 entidades, 184 únicamente disponía de un locutorio público o teléfono público de servicio y 15 no disponía de este medio de comunicación.

La empresa pública inició la expansión un año después, y en 1993 la Junta de Castilla y León y la Diputación unieron sus esfuerzos a través de un convenio de colaboración, que ha permitido adelantar más de diez años los plazos previstos. El desarrollo de los avances técnicos ha sido otro elemento decisivo en la agilización del proceso, ya que se utilizado el sistema de celular vía radio, empleado en la telefonía móvil.

El trabajo inicado en 1988 ha conllevado una inversión de 2.258 millones de pesetas, en la que la Junta de Castilla y León ha aportado el 21 por ciento y la Diputación Provincial el 10 por ciento.

FERNANDO PEÑALOSA

Representantes de las instituciones y Telefónica cometan el resultado del programa de expansión del servicio.

Cabinas

La implantación de los teléfonos en cada domicilio que lo requiere no suprime la función de las cabinas. La automatización del servicio hizo desaparecer los entrañables locutorios sin embargo se mantiene la estructura pública, porque sigue habiendo personas que los necesitan, según ha indicado el director provincial de Telefónica, Juan Pascual.

"Se van trasformando los teléfonos públicos en cabinas, con la colaboración de los ayuntamientos, y se está estudiando la participación de la Diputación", ha afirmado Juan Pascual y ratificado el presidente de la institución provincial, Atilano Soto. "Estudiamos el sitio, desde un bar a una escuela — ha apuntado Atilano Soto— y decidiendo las personas que se van a ocupar de su mantenimiento para crear un convenio con los ayuntamientos".

Las cabinas son objeto frecuentemente de actos vandálicos y obligan a nuevas reparaciones. A veces los desperfectos no sólo afectan a una parte de la estructura sino que son daños totales. "En San Marcos arrancaron del suelo la cabina", ha afirmado Juan Pascual poniendo un ejemplo cercano.

Reparaciones

Telefónica ha gastado este año más de cinco años en reparaciones. "Este verano hemos sufrido un duro ataque de los vándalos que algunos días nos han destrozado ocho o diez cabinas. Al final han sido aproximadamente 40 ó 50 las que han sufrido estos daños y hemos tenido que protegerlas con corazas", ha indicado Juan Pascual.

Digitalización y cableado de fibra óptica

P. B.

La conclusión del programa de telefonía en las entidades de la provincia, impulsa nuevos proyectos. La primera meta trazada por la Compañía Telefónica será la digitalización total de la red, que posibilitará el acceso de los clientes y usuarios a la facturación detallada, y a servicios complementarios como las llamadas en espera. Este proceso terminará totalmente entre 1996 y 1997, según indicó Juan Pascual

Por otra parte, la instalación del cable de fibra optica en la capital hará posible las tramisiones por banda ancha, ofreciendo a domicilio toda la gama de productos avanzados, la television por cable, multimedia, INFOVIA...

Telefónica comenzó este verano la extensión por la ciudad del cableado de fibra óptica, aprovechando las estracuturas de canalización ya existentes y "así hemos evitado incoveniente ni molestias a los ciudadanos", apunta Pascual. Actualmente se está procediendo a la conexión de cables y el siguente paso supondrá acercar hasta los grupos de viviendas los contactos, a través de cables coaxiales. Juan Pascual apunta que la televisión por cable no es el objetivo prioritario de Telefónica, "es uno más".

Todos los planes de futuro se sitúan en la capital segoviana.

Banco NatWest anuncia en su presentación su intención de invertir en Segovia

JESUS MARTINEZ CALLE

El consejero-director general del Banco NatWest en España, el segoviano Mariano Gacimartín, anunció ayer, en la presentación de su entidad en Segovia, que llegan a esta provincia con la intención de invertir y "no de llevarnos el ahorro para invertirlo en otros sitios".

Las primeras autoridades de la provincia: el alcalde, Ramón Escobar; el presidente de la Diputación, Atilano Soto; el delegado territorial de la Junta, Luis Pérez de Cossío; y el gobernador civil, Pedro Luis Piñeiro, asistieron al acto que NatWest había organizado en el Parador de Turismo con motivo de la reciente inauguración de una de sus sucursales en la avenida Fernández Ladreda de esta capital.

En su intervención, Gacimartín reconoció que no había resultado una decisión fácil la de abrir una de sus oficinas en Segovia, pero que el hecho de contar ya con 35 establecimientos bancarios en Madrid les llevó a afrontar finalmente ese reto, dejando claro que "no venimos aquí a conquistar, sino a trabajar".

A la presentación, y junto al director general de NatWest, se desplazaron otros altos cargos del banco como su consejero delegado, Peter Duffy; todos sus subdirectores generales; y el director regional de la zona centro, Félix Escudero.

Pedro Delgado

Además, estuvieron presentes representantes de los sectores económicos más importantes de la provincia y un buen número de vecinos de Cobos de Segovia, de donde es natural Gacimartín, aunque la figura del día volvió a ser un día más Pedro Delgado, prácticamente recién llegado de unas vacaciones en Kenia.

Peter Duffy, Roberto Frías, Pedro Delgado y Mariano Gacimartín, durante la presentación. PEÑALOSA

Y es que Banco NatWest llega a esta provincia de la mano del ex ciclista, pues todos aquellos segovianos que abran en la entidad una cuenta corriente con una cantidad de 300.000 pesetas recibirán como obsequio dos vídeos en los que se recogen los mejores momentos de las numerosas participaciones de "Perico" tanto en la Vuelta a España como en el Tour de Francia.

El director de la oficina de NatWest en Segovia, Roberto Frías, no podía ocultar su satisfacción por la acogida que el banco ha tenido en Segovia, ya que en sólo diez días han hecho cien clientes nuevos y han recibido 500 visitantes.

M.C.D. 2022

Este año se ha incrementado la compra de décimos y participaciones en un 5 por ciento

Cada segoviano se ha gastado casi 7.000 pesetas en la Lotería de Navidad

Las administraciones de la provincia han vendido 1.010 millones de pesetas en lotería para el sorteo de hoy, lo que signfica que cada segoviano se ha gastado por término medio cerca de 7.000 pesetas, un 5 por ciento más que el año pasado.

F. DESCALZO

Los segovianos hemos destinado casi 7.000 pesetas a probar suerte en el sorteo extraordinario de la Lotería de Navidad que se celebra hoy y que supone el día que más cantidad se gasta en este juego de azar.

Esta cantidad, facilitada por el Servicio de Loterías de la Agencia Tributaria, que ha realizado una encuesta entre las administraciones de la provincia, significa que se han vendido en toda Segovia cerca de 1.010 millones de pesetas hasta las ocho y media de la tarde de ayer, hora en que se devolvieron los billetes no vendidos al Organismo de Loterías y Apuestas del Estado.

A este volumen hay que sumar las 1.897.646.000 pesetas invertidas a lo largo del resto del año. Ello supone 99 millones más que en el mismo período del año anterior (5,5 por ciento de incremento).

De esta forma, cuando finalice 1995 los segovianos habremos comprado lotería por valor de 2.907.646.000 pesetas.

EL ADELANTADO

Las administraciones de la provincia han vendido 1.010 millones de pesetas para el sorteo de hoy.

Comprar fuera

A Segovia se le había consignado para el sorteo de hoy un total de 38.428 billetes (cada uno con diez décimos de 3.000 pesetas) que tienen un valor total de 1.152.840.000 pesetas (7.832 pesetas por habitante). Sin embargo, ayer se devolvieron varias series.

En cualquier caso, los segovianos mantienen la costumbre de comprar décimos en otras provincias que tienen mayor fama de agraciadas por su alto volumen de población y, por ende, con mayores ventas como Valencia o Madrid.

De la misma forma, está muy arraigada la costumbre de acompañar las felicitaciones navideñas con alguna participación de Navidad.

El sorteo, que se inicia a las nueve de la mañana de hoy, repartirá 162.162 millones de pesetas en premios. Al "gordo" de 1995 le corresponden 300 millones de pesetas por serie; para el segundo premio se asignan 144 millones; al tercero le corresponderán" 72 millones; y habrá además dos cuartos premios de 30 millones cada uno; cuatro quintos de 7.200.000 pesetas; y 1.531 de 150.000 pesetas.

El "gordo" en Segovia, una sola vez

F. D.

La provincia de Segovia sólo ha sido agraciada con el premio gordo de Navidad en una ocasión: hace tres años. El lugar elegido por San Pancracio, fue la localidad de Cantalejo, donde varios vecinos se repartieron cerca de 600 millones de pesetas. El más afortunado consiguió 150. En aquella ocasión el número afortunado fue el 31.466. Las terminaciones del "gordo" más repetidas fueron 85 y 57, que salieron en seis ocasiones. Como cifra final, el 5 ha sido el número más premiado —28 veces—, pero curiosamente, el "gordo" nunca ha terminado en 25.

Ultimos gordos de Navidad	
1986	03772
1987	20064
1988	21583
1989	61714
1990	32522
1991	47996
1992	31466
1993	47884
1994	49595

El Ayuntamiento garantiza la apertura del matadero por un período de diez años

F. D.

El Ayuntamiento de Segovia ha garantizado el mantenimiento del matadero municipal por un período de diez años, según lo puso de manifiesto ayer el alcalde Ramón Escogar tras entrevistarse con el presidente de la organización agraria ASAJA, Manuel Sanz Gil.

De esta forma, desaparece la amenaza de cierre que pesaba sobre la sala de despiece municipal, ubicada en la carretera de Arévalo, tras haber llegado a un acuerdo con un carnicero de la zona de Cuéllar mediante el que se privatizarán estas depen-dencias. El convenio será ratificado en el pleno municipal que se celebre el próximo día 28.

Escobar ha anunciado que en dos meses, se acometerán las obras de mejora que sirvan para homologar el matadero a la normativa europea y que le ha mantenido en peligro de cierre hasta esta misma semana.

Por su parte, ASAJA ha mostrado su satisfacción al haberse conseguido una solución para los mataderos de Segovia y Cuéllar. En el caso de la capital el empresario al que se le adjudica deberá instaurar un servicio de reparto, y el Ayuntamiento fijará las tarifas de sacrificio "razonables y competitivas", según un comunicado de la organización agraria.

En cualquier caso, ASAJA lamenta que haya tenido que "recurrirse a las prisas y al nerviosismo de una semana después de haber dispuesto de un plazo de cuatro años", aunque se felicitan porque "aunque a última hora, beneficiará a todos los sectores implicados: ganadero, industrial, consumidores y ayuntamientos".

EL ADELANTADO

El presidente de ASAJA, satisfecho.

Oferta

La Comisión de Gobierno aprobó la privatización el pasado martes, aceptando así la oferta realizada por el industrial Vicente de Lucas García.

La homologación de las nuevas instalaciones fueron valoradas en 135 millones de pesetas, debiendo abonar el interesado una fianza de 33 millones de pesetas.

El Ayuntamiento de Segovia recolocará a los trece empleados con que contaba (seis laborales y siete funcionarios). En este sentido, el teniente de alcalde y concejal de Obras y Servicios, Juan Carlos Martín, explicó que el Ayuntamiento está llevando a cabo distintas reuniones con el área de personal para estudiar su recolocación de los laborales que prestaban sus servicios en el matadero en otras dependencias, ya que los funcionarios fueron reinsertados en otros servicios municipales.

En Cuéllar

Para el caso de Cuéllar, donde también ASAJA mantuvo una reunión con el alcalde de la villa, esta organización ha informado que se "abre la posibilidad razonable de la construcción de un nuevo matadero por parte de una iniciativa privada con una subvención del 50 por ciento (37 por ciento de la Junta de Castilla y León y el 13 aportado por el Ayuntamiento) sobre el coste total del mismo". En cuanto a su construcción, parece que puede estar finalizado en un período de cuatro meses.

Calle Real
PASEO COMERCIAL

en
NAVIDAD
"arte hecho regalo"
LA CASA DEL SIGLO XV
******

DETALLES
CASA, COSAS Y COMPLEMENTOS

AMBIT
GESTION INMOBILIARIA
PISOS-LOCALES-SOLARES
CASAS PARA REHABILITAR
FINCAS-PARCELAS
40001 SEGOVIA – Plaza Mayor, 13
☎ 44 30 33 - 44 30 56
Fax: 44 30 08

El Arca de Noé
LENCERIA - MERCERIA
BISUTERIA
FELICES FIESTAS
Centro Comercial ALMUZARA

optica moderna
* graduamos su vista
* sus gafas en una hora
* aparatos para sordos
* lentes de contacto
C/ Isabel La Católica, 7
40001 SEGOVIA
☎ y Fax: 43 27 29

M.C.D. 2022

Emilio Barco, en el centro, inauguró ayer las I Jornadas sobre Juventud en el medio rural. JUAN MARTIN

Según Emilio Barco, fundador y técnico de COAG en La Rioja

"Las instituciones supranacionales carecen de democracia"

Emilio Barco, uno de los fundadores de COAG en la Rioja y que ha trabajado como técnico de esta organización, analizó ayer los efectos de la globalización económica, entre los que destacó la pérdida de democracia que padecen las instituciones supranacionales y que protagonizan las relaciones comerciales de la agricultura actual. Barco participó en las I Jornadas sobre la Juventud en el medio rural, que se clausuran hoy en la Escuela de Capacitación Agraria.

F. DESCALZO

La mundialización de la economía provoca la pérdida de democratización de las instituciones que operan por encima de los estados, según puso de manifiesto Emilio Barco en las jornadas sobre la juventud en el medio rural.

Tal como explicó, el campo español está padeciendo el traspaso de competencias de los estados-nación a otros organismos "que nadie elige, ni funcionan con criterios democráticos y se erigen a veces con criterios científicos pero escapando al control de los ciudadanos".

A nivel económico este proceso, que se ha incrementado en los últimos 50 años, ha supuesto la multiplicación por cien de los flujos económicos de índole mundial entre países ricos fundamentalmente, ignorando a los pobres, "y cuando existen relaciones norte-sur, éstos reciben sólo el 10 por ciento de las transacciones comerciales".

Una tercera causa social añadida la constituyen los desequilibrios territoriales, de los que destacó la creciente urbanización y concentración, reduciendo así el despoblamiento rural, centrado fundamentalmente en los sectores juveniles.

De esta forma se pierden los valores culturales de las zonas no urbanizadas, agregó.

Pero además la concentración social conlleva, a su juicio, la generación de bolsas de pobreza.

La poca estabilidad que sufre la juventud del medio rural impide su participación en movimientos asociativos

Desde el punto de vista agrario, Barco insistió en la dependencia de los agricultores españoles de decisiones del Banco Mundial, de la Organización Mundial del Comercio, o de la Unión Europea...

En el mismo sentido, destacó tres efectos que incidirán en la agricultura de nuestro país: la ampliación de la Unión Europea que provocará la modificación de la PAC; los acuerdos con países terceros (Mercosur, Marruecos....); y el inicio de una nueva ronda negociadora internacional.

Por su parte, Manuel Maeso, responsable del Movimiento de Jóvenes Rurales Cristianos (MLRC), destacó el bajo nivel asociativo que existe entre la juventud española. Recordando un informe del Instituto de Juventud, señaló que el 34 por ciento de los españoles entre 15 y 30 años pertenece a alguna asociación, principalmente deportiva. Uno de cada cien está afiliado a un sindicato y el dos por ciento se encuentra en algún partido político.

Pero sobre todo subrayó el hecho de que a pesar de que el 26 por ciento de la población española está integrado por jóvenes del medio rural, cuentan con menos posibilidades de desarrollo. Esta condición de inferioridad les obliga a emigrar. Y su escasa estabilidad geográfia provoca un importante desinteres a la hora de participar en movimientos asociativos.

Nicéforo González, nuevo director de la Escuela de Capacitación Agraria

F. DESCALZO

Nicéforo González ha sido nombrado nuevo director de la Escuela de Capacitación y Experiencias Agrarias de Segovia, situada en la carretera de Arévalo.

El hasta ahora responsable de la Sección de Ayudas del Servicio Territorial de Agricultura, se ha hecho cargo del centro educativo, sustituyendo así a José Luis Martín Aranguez.

Francisco Javier Postigo González ocupará el puesto de Nicéforo González, quien ha acogido su nuevo puesto con gran entusiasmo y ganas de poner en marcha distintos proyectos, según adelantó a este periódico.

Dependiente de la Consejería de Agricultura y Ganadería, la Escuela de Capacitación tiene una capacidad de internado de 70 personas, que han estado casi al cien por cien de ocupación durante los próximos meses.

En el presente curso este centro y la Escuela de Capataces Agrícolas de Coca, iniciaron el curso un total de cien alumnos.

González, además, ocupa el cargo de moderador en la Lonja Agropecuaria de Segovia, que se reúne todos los jueves para acordar los precios de los productos agrarios de la provincia y con gran repercusión en los mercados del resto de España.

La Escuela de Capacitación y Experiencias Agrarias es el centro de la región que mayor diversidad de cursos imparte y más plazas oferta. Junto a la Escuela de Avila, es el más joven de todos los existentes en Castilla y León.

El pasado cuatrimestre iniciaron las clases 20 alumnos en los dos módulos de explotaciones agropecuarias, correspondiente a la Formación Profesional. Además, otros 20 han continuado la enseñanza de segundo curso para capataces agrícolas y que integrarán la tercera promoción de la historia del centro.

Igualmente, en las aulas de la Escuela se imparten enseñanzas monográficas. Recientemente se organizó un curso de guías de rutas ecuestres, que se inició en septiembre. También se desarrolló otro de herradores y socorrismo equino, y uno de porcinocultura.

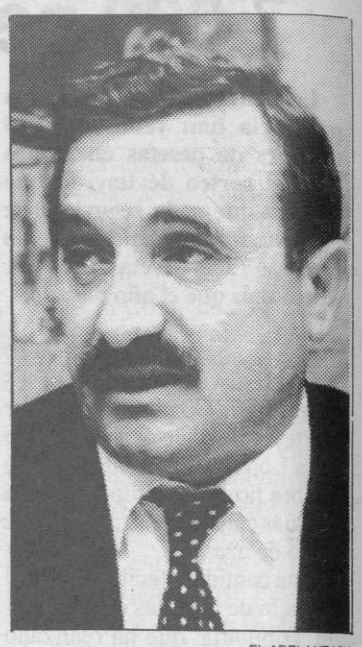

EL ADELANTADO
Nicéforo González, director.

A principios del nuevo año se pondrá en marcha otro de cuidadores de ganado equino, dado el nivel de aceptación que este tipo de materias está teniendo. Cada uno de los cursos tiene una duración de 150 horas y una capacidad limitada para 25 plazas.

Pero no sólo utilizan las dotaciones estos jóvenes alumnos que cuentan entre 14 y 19 años. También se ofrecen en sus aulas cursos de reciclaje para los funcionarios del Servicio Territorial de la Consejería de Agricultura y Ganadería, de quien dependen. Asimismo, trabajadores de Medio Ambiente y segovianos en general que participan en enseñanzas diversas o en las que organizan los sindicatos agrarios también se benefician de este centro.

El número de alumnos que acceden a cursas estudios en estas instalaciones se mantiene constante a pesar de que las demandas de ingreso crecen, principalmente en la Escuela de Capataces Forestales de Coca.

Entre los dos centros, el año pasado participaron más de 700 alumnos en distintos cursos de capacitación agraria. Las enseñanzas de agroturismo, de avicultura y ganado equino y de preparación para incorporarse a la empresa agraria fueron los que contaron con mayor acogida.

TELEVISION SEGOVIA, S.A.

Cambio de domicilio social

El Consejo de Administración de **TELEVISION SEGOVIA, S.A.**, celebrado el día 19 de Diciembre de 1995, acordó por unanimidad cambiar el domicilio social a la CALLE MIRAFLORES, 14, de SEGOVIA. Lo que se publica a los oportunos efectos conforme a lo dispuesto en el artículo 150 de la L.S.A.

Segovia, a 20 de Diciembre de 1995.
EL PRESIDENTE DEL CONSEJO DE ADMINISTRACION

A. D. H.
Cosoft S.L. - C.I.F.: B-40.131.286
C/ Clavel nº 9 - 40002 Segovia
ASISTENCIA DOMICILIARIA Y HOSPITALARIA
Asistencia profesional en domicilios y hospitales a:
ANCIANOS - NIÑOS - ENFERMOS
Garantías: *Personal cualificado - Empresa responsable - Seguridad.*
SI DESEA UN SERVICIO SEGURO PARA LOS SUYOS NO DUDE EN LLAMARNOS
Teléfono **(921) 43 02 15**

FORJADOS SECUSA, S.A.
FORSECUSA
➨ FORJADOS PRETENSADOS Y ARMADOS
➨ HORMIGONES Y MORTEROS PREPARADOS
➨ PREFABRICADOS DE HORMIGON
➪ **CENTRO DE CALCULO Y DISEÑO ESTRUCTURAL**
Fábrica y oficinas: Ctra. Arévalo. Km. 5.200
Telf.: 43 74 11. Fax 44 42 67 ZAMARRAMALA (Segovia)

M.C.D. 2022

Navidad

DEL 7 DE DICIEMBRE AL 5 DE ENERO

PRYCA

ABRIMOS EL DOMINGO 24 DE DICIEMBRE DE 10 A 16 HORAS

Ultramarinos

TURRON DURO O BLANDO "DELAVIUDA" 300 grs. — 499

CAVA S/S CARTA NEVADA 'FREIXENET' 75 cl. — 495

PIÑA EN RODAJAS 820 grs. PRYCA — 139

Perecederos

CORDERO LECHAL Enteros o medios. El kilo. — 1.275

JAMON SERRANO El kilo. PRYCA — 945

LANGOSTINO COCIDO 80/100. El kilo. — 1.275

Electro

TELEFONO FLARE "MOTOROLA" — 14.900

HORNO X-93 "MOULINEX" — 10.900

TELEVISOR 21" "SANYO" 2180 — 47.900

Bazar

BICICLETA BTT 18V. — 12.990

BICICLETA BTT 26V. MOD. TORLA SUNTRACK — 34.900

MESA PING-PONG INTERIOR SUNTRACK — 18.490

Juguetes

DOLIBABY LLORONCETE "MATTEL" — 4.850

CHIQUITOS MARAVILLOSOS "FAMOSA" — 2.495

NOVIA /PRINCESA "MATTEL" — 3.495

BARBIE DOCTORA "MATTEL" — 2.695

KARATE FIGHTERS "M.B." — 1.990

MAXICOPTER ACTION MAN "M.B." — 6.950

SUPER SOLDER "M. B." — 3.995

CHATI LEE "FAMOSA" — 3.990

COCO GOLF "M. B" — 2.990

QUIQUE MI ORDENADOR "CEFA TOYS" — 5.990

PUZZLE MIL PIEZAS "DISET" — 590

PARTY & CO "DISET" — 3.550

RAMPA LANZAMIENTO "LEGO" — 5.490

RAYO TRANSMISOR "FAMOSA" — 9.850

HELICOPTERO PUMA "INOVAC RIMA" — 4.980

MEGAMEMORY "CEFA TOYS" — 3.990

PRYCA Los Valles

CENTRO COMERCIAL VILLALBA
Carretera de Navacerrada, s/n.

SI NO QUEDA SATISFECHO LE DEVOLVEMOS SU DINERO EN EL ACTO

* OFERTAS VALIDAS SALVO ERROR TIPOGRAFICO

M.C.D. 2022

El cartelista segoviano expondrá en la Casa de los Picos algunos de los carteles que todavía conserva. FERNANDO PEÑALOSA

Antonio Hernando: Un pintor de cine

La obra de "el segoviano" recoge medio siglo del mundo del espectáculo

Para los amantes del cine, pasear por la Gran Vía madrileña suponía antaño poder contemplar los grandes carteles publicitarios de las películas que evocaban los sueños de sus espectadores. El artífice de una gran parte de estas majestuosas obras de arte ha sido Antonio Hernando Cantalejo, que durante casi 50 años ha recreado en enormes bastidores con mano maestra el espíritu de títulos míticos, que después han sido exhibidos en las balaustradas de los más importantes cines madrileños. Ahora, después de su jubilación, los segovianos podrán disfrutar de algunos retazos de su obra en una exposición que se inaugura hoy en la Casa de los Picos, en el marco de la muestra "Segovia 1900".

M.GALINDO

Hernando Cantalejo —que afirma con orgullo que en su ámbito laboral era conocido como "el segoviano"— inició su trayectoria artística en la Escuela de Artes y Oficios de Segovia de la mano de don Toribio García, consiguiendo cuatro premios extraordinarios de dibujo de forma consecutiva. El servicio militar le sirvió para acercarse hasta Madrid y matricularse en la Escuela de Bellas Artes, llegando incluso a renunciar a un premio de 500 pesetas "de las de entonces" a cambio de que el comandante de su compañía le permitiera formalizar la inscripción en el citado centro.

Tras concluir sus obligaciones con la patria, aprendió de la mano de cartelistas de reconocido prestigio como Demetrio Salgado, Pardo Galindo o Rafael Pellicer los secretos del dominio de las grandes superficies, llegando posteriormente a colaborar con artistas de la talla de Juan de Avalos o Vaquero Turcios merced a su maestría.

"Ver la Gran Vía sin carteles de cine es como eliminar los tranvías en San Francisco"

Para "el segoviano", la mayor dificultad a la hora de abordar estas grandes obras es la técnica del temple "en la que tienes que estar muy concentrado porque pierde hasta un 40 por ciento de su color cuando seca", restando importancia a detalles como pintar cabezas de personajes de ocho metros de altura o ojos de un metro y medio de diámetro. Pese a ello, su labor se ha ampliado además al teatro y al circo, donde ha realizado escenografías telones y carteles para las más importantes salas y circos de toda Europa.

Hernando Cantalejo recuerda con especial afecto el cartel que realizó para la película "Rebelión a bordo", donde pintó un impresionante Marlon Brando, o la felicitación de Charlton Heston por su trabajo en "Ben Hur"; aunque estos recuerdos no están exentos de una cierta nostalgia de un oficio que se pierde.

"Tengo obras muy bonitas, como 'El maestro de esgrima' o 'Bailando con lobos', pero ahora, las grandes empresas de salas de cine han optado por los minicines —dijo— y todos los talleres van a desaparecer en pocos meses; y es una pena, porque para mi ver la Gran Vía sin carteles es como quitar a San Francisco los tranvías".

Detenidas dos personas por el robo en un establecimiento con arma blanca

EL ADELANTADO

Funcionarios del Cuerpo Nacional de Policía detuvieron ayer a dos personas como presuntos autores de un delito de robo con intimidación en un establecimiento de alimentación de la avenida de José Antonio.

Según informó el gabinete de prensa del Gobierno Civil, los detenidos, cuyos nombres responden a la s iniciales R.J.S.F.G. y R.A.E. utilizaron armas blancas para realizar este delito.

Por otra parte, han sido denunciados dos robos en distintos recintos de Segovia capital. El primero de ellos fue cometido en una nave del polígono industrial de Hontoria, de donde se llevaron efectos valorados en 110.000 pesetas, mientras que el segundo fue realizado en el interior de una caseta destinada a la venta de productos artesanos sita en el Azoguejo, de donde se llevaron varias piezas valoradas en 40.000 pesetas.

La muestra "Segovia 1900" dedica un homenaje a Torreagero

EL ADELANTADO

La exposición "Segovia 1900 (2º tercio siglo XX)" rendirá mañana un homenaje al pintor segoviano Torreagero con motivo del centenario de su nacimiento.

El patio de artes gráficas será el lugar elegido para recordar al artista que pintó y vivió en la provincia, donde se celebrará un acto a partir de las 20 horas en el que intervendrán el escritor Francisco de Paula Rodríguez y el dúo de violín y flauta "Virginia y Rafa. Asimismo, la Academia de Historia y Arte de San Quirce, organizadora de la muestra, instalará en el mencionado patio una placa en recuerdo del pintor.

SLOGAN

Juega con tu mejor amigo.

M.C.D. 2022

La gerente de TUSSA asegura que la remodelación del servicio no depende sólo de dinero

Prego: "Al Ayuntamiento le falta un sentido global del transporte urbano"

La gerente de Transportes Urbanos de Segovia (TUSSA), la empresa concesionaria del transporte urbano de la capital, María Luisa Prego, ha asegurado a esta Redacción que "al Ayuntamiento le falta un sentido global" en relación a ese servicio y sólo tiene "criterios puntuales". El Consistorio, continúa Prego, cambia determinadas líneas, pero "no analiza en profundidad cuál es el estado real del transporte, con lo cual, cuanto más se parchea, más complicada es su situación".

JESUS MARTINEZ CALLE

El corte de tráfico hace tres años bajo los arcos del Acueducto obligó a cambiar todas las líneas de autobuses con la consiguiente reducción de número de viajeros y de ingresos para TUSSA, la empresa concesionaria del transporte urbano de la ciudad, recordó a esta Redacción su gerente, Mª Luisa Prego.

No obstante, para la representante de la citada entidad, quien aseguró que realizaba estas declaraciones a EL ADELANTADO a petición del propio alcalde, el problema no estriba sólo en la cifra de usuarios o de costos o de tarifas, sino de "filosofía" sobre ese servicio. "El Ayuntamiento —denuncia la gerente— hace variaciones puntuales, de determinadas líneas, pero no analiza en profundidad con lo que estamos siempre parcheando y nos encontramos en una situación complicada".

JUAN MARTIN

Prego cree que con el Ayuntamiento "no tiene puntos de fricción, sino que vivimos en planetas distintos".

En cuanto a la intención del nuevo equipo de gobierno municipal de remodelar el transporte urbano, Prego reconoció que han celebrado ya varias reuniones con los responsables municipal, pero manifestó su temor de que esos encuentros "sean igual que siempre: se discute si el autobús pasa por aquí o por allí, pero no se estudia la situación real del transporte público y cuál es su verdadera demanda". "Desde 1991 —añadió—, tengo una larga experiencia de lo que son ese tipo de reuniones y, con una corporación o con otra, en general la filosofía del Ayuntamiento es la misma: intentan dar una imagen y unos servicios, pero eso tiene unos costos y dificultades y supondría una serie de subvenciones".

De todas formas, la gerente de TUSSA considera que "no es sólo cuestión de pesetas, que son fundamentales, ya que ninguna empresa puede marginar el tema económico, pero también es un asunto de actitud general". "Durante todo este tiempo —apuntó— nunca ha habido nada que me haya pedido el Consistorio: ni papeles, ni informes, ni una línea, ni un servicio que yo no haya puesto en práctica; mientras que rarísimamente obtengo del Ayuntamiento lo que digo que necesito, ni tan si quiera cuando se comprometen a hacerlo".

Línea seis

En este sentido, Prego asegura que lleva un mes esperando que se le comunique si se va a prorrogar o no la línea seis (El Salón-El Puente Hierro), porque "tenemos a dos personas contratadas para ese servicio", y, "por fin, me dicen esta semana que el día 26 (en el pleno) se aprobará su continuidad, teniendo en cuenta que finalizaba el día 31". El citado trayecto se puso en marcha en octubre del año pasado a propuesta municipal y "se subvenciona mal y tarde, como todo, y, aunque es una línea que tienen asumida y no puedo decir nada, hay un problema, en este caso, que no es económico, sino de gestión".

En la misma línea, la gerente de TUSSA recuerda que llegaron a un acuerdo con la Caja de Ahorros por una serie de marquesinas que ésta tenía y conforme al cual "podríamos cobrar una cantidad por la publicidad"; y que la citada entidad financiera alcanzó también un compromiso sobre el mismo tema con el Ayuntamiento, que "no le va a costar un duro al Consistorio" y "hace más de un año estamos esperando que lo firme el alcalde, sin que sepamos por qué no lo rubrica".

Reconoce Prego que el transporte urbano es siempre deficitario por lo que TUSSA, que tiene concedida la concesión del servicio hasta 1999, debe recurrir a otras actividades paralelas que "permitan ir soportándolo", ya que, con excepción de la mencionada línea 6, "no tenemos ningún tipo de subvención municipal por lo que debemos buscar esas otras actuaciones para evitar el déficit y no irnos a la ruina en 15 días".

Las quejas de la gerente, quien dejó entrever que podía hablar muchas otras cosas sobre su relación con la Casa Consistorial, se refieren también a las obras que se realizan continuamente en la ciudad y sobre las que "es rarísimo que el Ayuntamiento nos comunique algo". "Un ejemplo —recuerda— fue el campeonato de España de ciclismo: nosotros circulamos por donde pudimos y cuando pudimos, porque nadie se había planteado, ni nos habían indicado posibles itinerarios alternativos".

Malestar por el rechazo de su propuesta de subida de tarifas

J.M.C.

La gerente de TUSSA, María Luisa Prego, no puede ocultar tampoco su malestar por el hecho de que el pleno del Ayuntamiento haya aprobado una subida de tarifas diferente a la que había propuesto la empresa, lo que, a su juicio, responde una vez más a la falta en la Casa Consistorial de "una política de unificación y criterio único para el global del transporte urbano".

La empresa concesionaria había planteado un aumento de diez pesetas para el billete ordinario, es decir, que pasara de 85 a 95 pesetas, porque, en su opinión, el usuario puede prescindir de él y recurrir al bonobús para el que habían pedido un incremento de otras 20 pesetas —de 580 a 600: sólo dos por viaje—; mientras que solicitaban que no se subiera el festivo y siguiera en 95 pesetas, ya que "no se puede compensar por ningún otro".

El Ayuntamiento decidió proponer a la autoridad regional que el ordinario aumentara a 90 pesetas, el festivo a cien y dejar el bonobús en su precio actual de 580 pesetas; lo que, según TUSSA, supone un incremento de un 3,5% cuando "en noviembre el Gobierno ha admitido ya una inflación de un 4% y falta aún diciembre, que es un mes inflacionista".

Recuerda, además, Prego que todos estos meses su empresa ha debido hacer frente a la subida de un uno por ciento de IVA que se produjo en enero y que "cuando el año pasado pedimos un incremento de tarifas determinado no se nos concedió tampoco porque se les escapó el citado aumento".

M.C.D. 2022

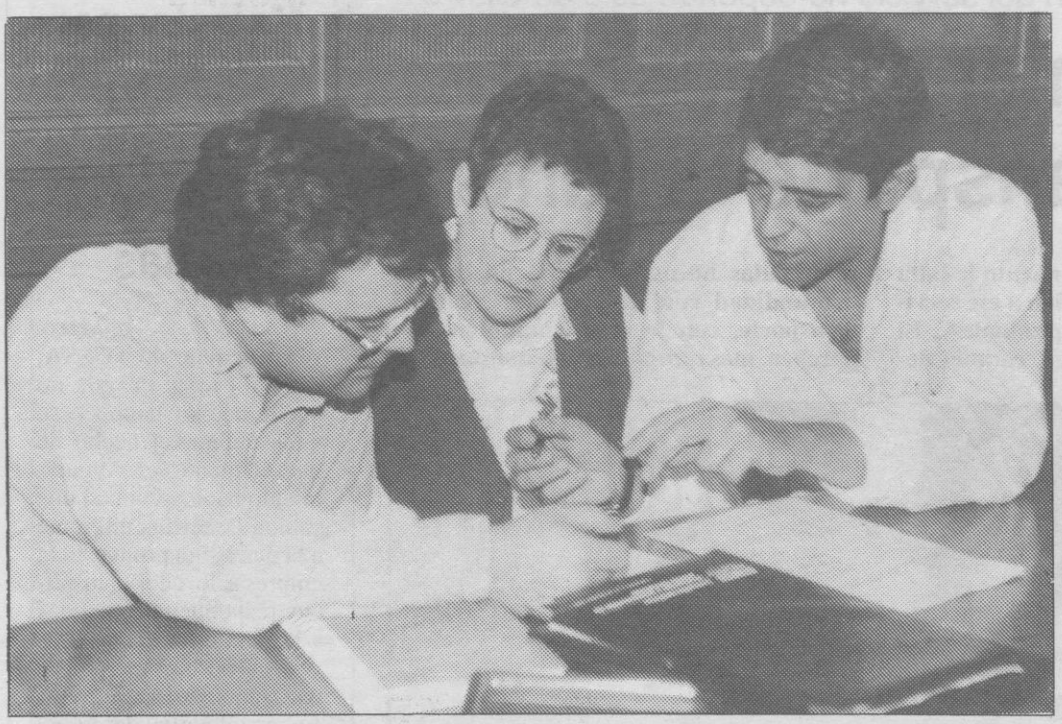

Sanz Polo, a la derecha, junto a dos de sus compañeros en la junta de personal. JUAN MARTIN

La junta de personal pide el archivo del expediente incoado contra su presidente

Los sindicatos critican la "actitud antisindical" de la directora del INEM

La junta de personal de los servicios periféricos de la Administración central ha pedido que se archive la sanción de apercibimiento escrito impuesta a su presidente por la directora provincial del INEM, Pilar Nieva, al que hizo responsable de una reunión no autorizada en las depen-dencias de este organismo. Los sindicatos afirmaron que la actitud de Nieva Treceño es "antisindical y prepotente".

M.G.

En una conferencia de prensa convocada ayer, los representantes de los sindicatos CC.OO., UGT, CSI-CSIF y CGT, criticaron con dureza los hechos que se vienen sucediendo en la Dirección Provincial desde septiembre de 1995, que han derivado en la sanción al presidente de la junta de personal, César Sanz Polo.

El propio sindicalista sancionado —perteneciente a CGT— explicó que los hechos se inician el 8 de septiembre, cuando éste participó en un breve encuentro donde se informó sobre unos cursos para auxiliares administrativos afectados por el plan de empleo aprobado recientemente. Sanz Polo manifestó que la Dirección Provincial "entendió que yo había convocado la reunión y fui llamado a una audiencia por la directora provincial, a la que asistí acompañado por la comisión permanente y la delegada sindical".

El encuentro derivó en un fuerte enfrentamiento entre el subdirector provincial de personal, Manuel Escamilla y la representante de CGT, a la que impidió el paso a esta reunión "a voces y empujones", —según el relato de César Sanz Polo—.

Pocos días después éste recibió una comunicación de la sanción de apercibimiento escrito, en la que se indica textualmente que la reunión antes citada "convocada por usted", contraviene el artículo 43 de la ley 9/1987 reguladora de este tipo de aspectos.

Juez y parte

Los representantes sindicales señalaron que el proceso seguido para la tramitación de este expediente es "deplorable y esperpéntico". En este sentido, Jorge Sanz (CSI-CSIF) manifestó que la actitud de Pilar Nieva es "claramente antisindical", al dirigirse contra un representante directo de la Junta de Personal.

"La legislación recoge entre los derechos de los miembros de la junta de personal el libre acceso y movilidad por el centro de trabajo —dijo—, y además la directora provincial ha actuado en este caso como juez y parte, ya que no tiene facultades para incoar expedientes disciplinarios".

Los sindicatos esperan que este conflicto se llegue a solucionar mediante la negociación, aunque no se descarta el empleo de medidas contencioso-administrativas ante los tribunales competentes.

El pino de Caja Segovia incita a los ciudadanos a talar árboles, según IU

P. B.

Izquierda Unida-Segovia concedió a Caja Segovia el primer premio del "Enésimo concurso provincial *Destruya usted los bosques segovianos y dé ejemplo ya de paso*". En segundo lugar quedó el Mesón de Cándido. Así indicaba el cartel que los miembros del área de ecología y medio ambiente de IU colgaron de las ramas del pino que la entidad bancaria ha colocado en la puerta de su ofician principal.

La concentración coincidió con la celebración del habitual mercado de los jueves, de forma que los ganaderos y tratantes, al igual que muchos transeúntes se vieron implicados sin pretenderlo en el acto reivindicativo. Los militantes de IU consideran que la instalación del árbol de Navidad en la calle trasmite un mensaje subliminal negativo: "Corte pinos como nosotros, grandes, bonitos... que no pasa nada". La actitud que los concentrados reprochaban eran valorados además como una contradicción con las convocatorias de becas y ayudas económicas que realiza la entidad a los trabajos y estudios medioambientales.

Según la interpretación que hace Izquierda Unida las consecuencias que tienen en los ciudadanos la utilización de especies vegetales como elementos de decoración va a implicar que "llegue un día que tengamos que colocar árboles de hormigón armado porque ya no quede ninguno natural".

Frente a la utilización de una costumbre foránea, IU propone que en Navidad se recurra a fórmulas de mayor tradición de nuestras tierras, como el belén, siempre y cuando se evite arrancar musgo o acebo. "Hay muchos recursos para festejar que no conllevan destrucción, y no son dañinos", indican. Si los hábitos no cambian, IU está dispuesta a mantener su concurso y concerder más premios y accesits "provincianos" para galardonar a las instituciones en materia medioambiental.

JUAN MARTIN

IU expuso en el pino de Caja Segovia la relación de "premiados".

Tarjetas, Folletos, Albaranes, Folios, Cartas, Facturas, ...

Línea 3

IMPRENTA
EL ADELANTADO DE SEGOVIA

✝

D. José-Luis Ugarte España

Falleció en Málaga el día 17 de diciembre de 1995

Habiendo recibido los Santos Sacramentos

D. E. P.

SU FAMILIA,

Ruega una oración por su alma.

La misa que se celebrará el sábado 23, a las 5,30, en la iglesia parroquial de San Miguel, se aplicará por su eterno descanso.

✝

CUARTO ANIVERSARIO

EL SEÑOR

D. Lorenzo Rituerto Robledo

Falleció en Segovia el día 23 de diciembre de 1991

Habiendo recibido los Santos Sacramentos y la bendición de Su Santidad

D. E. P.

La misa que tendrá lugar mañana día 23, a las 18,30, en la iglesia parroquial de Santo Tomás, será aplicada por el eterno descanso del alma del finado.

Su esposa, Asunción Cuerdo Bravo; hijos, Asunción, Elena, Juana y Lorenzo Rituerto Cuerdo; hijos políticos, nietos y demás familia,

Agradecerán la asistencia a tan piadoso acto.

M.C.D. 2022

OLOMBRADA

Sacerdotes del arciprestazgo de Cuéllar y el pueblo entero participaron en el acto

Emotivo homenaje a Manuel Alonso en sus bodas de plata como párroco

Los sacerdotes del arciprestazgo de Cuéllar y otros amigos más, se pusieron de acuerdo para hacer un homenaje a su amigo y compañero don Manuel Alonso, por su llegada y estancia en la localidad segoviana de Olombrada una vez pasados veinticinco años, o dicho de otro modo, al hacer las bodas de plata con los feligreses del mismo pueblo.

ABEL PECHARROMAN

Esto es lo que habían preparado los sacerdotes. Pero el pueblo, era el principal protagonista, y aunque el homenajeado fue casi el último en enterarse, lo cierto es que fue una verdadera fiesta en su honor.

La iglesia, se llenó como en los grandes acontecimientos religiosos. En la ceremonia de las ofrendas hechas por personas de todas las edades, desde los niños hasta personas de más de noventa años, don Manuel se rindió, el momento era demasiado emotivo.

El cariño de Olombrada para su párroco saltó de repente y la emoción llegó a muchos corazones.

Don Daniel Esteban, párroco de Arroyo de Cuéllar y delegado del consejo presbiteral de la zona de Cuéllar, hijo de Olombrada, fue prácticamente el maestro de ceremonias, dicho de otro modo, el encargado para que todo fuese perfecto.

Mucho amor

Cosa que de antemano estaba asegurada porque aunque esto suene un poco a antiguo (pero nunca pasado de moda), en la iglesia de Olombrada había ese día mucho amor hacia nuestro párroco, y donde hay amor... Allí está El, y donde está El, nada falta.

Don Manuel, es sobradamente conocido por nosotros. Sabemos que no es partidario de estos homenajes. Siempre quiso pasar inadvertido..., vivir su sencillez, su amor a su parroquia, pero sus compañeros pusieron la estopa, y Olombrada encendió la mecha. El fuego del amor brotó.

Eucaristía concelebrada

Amigos, familiares y pueblo entero, se fundieron en un fuerte abrazo en la celebración de la eucaristía concelebrada por todos sacerdotes asistentes con el homenajeado.

Se le hicieron varios obsequios siendo el protagonista de ellos uno entregado por el alcalde de la localidad, Julio García, en nombre del pueblo, quien dirigió unas palabras a don Manuel y al pueblo.

Al final de la misa otra persona del pueblo, muy cercana al párroco, también dijo unas palabras en nombre del pueblo a su sacerdote.

El coro parroquial, actuó maravillosamente, y todo el pueblo vivió una verdadera fiesta de amor, cariño y agradecimiento a su párroco.

Don Manuel y el niño Alfonso Acebes en 1990. A.P.

Como es tradicional en esta clase de fiestas, las mujeres de Olombrada tenían preparada una sorpresa, que consistió, no en un refresco de lo más corriente, sino en una verdadera cena, de la que todos los asistentes tuvieron la ocasión de participar.

Así acabó el homenaje a don Manuel Alonso Gómez. Un dato más para la historia de la localidad de Olombrada, ya que en los tiempos que vivimos, no es lo más corriente que un sacerdote esté en un pueblo 25 años dada la falta de los mismos pero que Olombrada, se siente muy gustoso de que don Manuel siga con ellos.

Merino inaugura el sábado la restauración de dos iglesias

EL ADELANTADO

El vicepresidente de la Junta y consejero de Fomento, Jesús Merino, acompañado del delegado territorial de la Junta, Luis Pérez de Cossío, presidirá el sábado la inauguración de las iglesias restauradas por su departamento en Hontalbilla y Fuentepiñel.

Las obras en la iglesia parroquial de Hontalbilla han consistido en la sustitución de elementos deteriorados de la armadura de cubierta, impermeabilización de la cubierta, restauración del entramado y cubrición de la torre, ubicado de zonas deterioradas y revocado posterior, y reposición de carpintería, cerrajería, soldados y chapados.

El presupuesto del proyecto ha ascendido a 49 millones y medio de pesetas.

En la iglesia de San Nicolás de Bari de Fuentepiñel, la Consejería de Fomento ha invertido cerca de 21 millones de pesetas para la reparación de cubierta, refuerzo de la cimentación, sustitución total de la escalera de la torre, impermeabilización de la cubierta, eliminación de humedades y realización de estructura metálica para la sustentación del órgano.

La ceremonia de inauguración en Hontalbilla comenzará a las 12,00 del mediodía con una misa oficiada por el obispo de Segovia. En Fuentepiñel el acto se iniciará a la 1,30 de la tarde.

Aprobadas las normas subsidiarias de varios pueblos

EL ADELANTADO

La Comisión Provincial de Urbanismo ha aprobado las normas subsidiarias de planeamiento municipal promovidas por los ayuntamientos de Navas de San Antonio, Chañe, Santa María la Real de Nieva, así como modificaciones puntuales de las de Cantimpalos y la delimitación de suelo urbano de Sauquillo de Cabezas, aunque en éste último pueblo con indicación puntual de definición de alineaciones.

También fueron aprobados los estudios de detalle de otras tantas fincas en Riaza.

La Comisión admitió a trámite expedientes promovidos para autorización de emplazamientos en suelo no urbanizable de una residencia para la 3ª edad en Carrascal del Río, una vivienda unifamiliar y garaje en La Higuera, una vivienda unifamiliar en Muñopedro, una nave almacén de tierras en Bernuy de Porreros, un bar-restaurante-hotel en Castillejo de Mesleón (CN Madrid-Irún), así como la ampliación del cementerio en suelo no urbanizable, promovido por el Ayuntamiento de Campo de Cuéllar.

EL ILUSTRISIMO SEÑOR

D. José Luis Díaz Carmona

Ha fallecido en Valladolid el día 21 de diciembre de 1995

A los 78 años de edad

Habiendo recibido los Santos Sacramentos y la bendición de Su Santidad

D. E. P.

Su esposa, Teresa Carabias Herrera; sobrinos, Alfonso, Rosa-María, María del Pilar, María-Teresa, María del Carmen, María-Jesús, Celia-María y María-Isabel de Castro Carabias; sobrinos políticos, sobrinos-nietos, y demás familia,

Ruegan una oración por su alma.

Sus restos recibirán cristiana sepultura en el cementerio del Santo Angel de la Guarda, el sábado, día 23, a las 12 horas.

TERCER ANIVERSARIO

EL JOVEN

Carlos Sacristán Martín

Que falleció en Segovia el día 23 de diciembre de 1992

Habiendo recibido los Santos Sacramentos y la bendición de Su Santidad

D. E. P.

El funeral que se oficie mañana día 23, a las 8 de la tarde, en la iglesia parroquial de San Lorenzo y el que tendrá lugar el día 26, a las 7,15 de la tarde, en la iglesia parroquial de la Santísima Trinidad, serán aplicados por el eterno descanso del alma del finado.

Sus padres, Elías Sacristán Esteban y Caridad Martín Sáez; hermanos y demás familia,

Ruegan una oración por su alma.

M.C.D. 2022

ALCALDES Y MUNICIPIOS DEL ERESMA - ENCINILLAS

Según Miguel A. Hernangómez, actual alcalde por el Partido Popular

"Gobernar en concejo abierto es difícil porque dependemos de los vecinos"

Miguel A. Hernangómez, de 46 años, empleado civil del Ejército de Tierra, es el actual alcalde de Encinillas por el Partido Popular. Desde las primeras elecciones democráticas siempre ha representado el cargo de alcalde, exceptuando hace tres legislaturas, cuando el cargo fue ocupado por la ahora alcaldesa de Roda de Eresma. Completan el grupo de gobierno, los concejales Fidel Cerezo como depositario y Alejandro Velasco también del PP. Hernangómez es el representante local de la Mancomunidad de Municipios del Eresma. El Consistorio que preside se rige por concejo abierto.

ALVARO PINELA

Explica el alcalde "que es un enorme problema estar en un Ayuntamiento con concejo abierto, sobre todo a la hora de tomar decisiones y unanimidad pues siempre dependemos de la asistencia de los vecinos. Esto sería algo que habría que cambiar, pues estaría mejor regido por concejales, se tendría que dar mayor flexibilidad a la hora de elegir el sistema".

Recordemos que bajo la denominación de Concejo Abierto, una de las fórmulas más puramente democráticas, funcionan los municipios con población inferior a los 100 habitantes. También se pueden acoger a este régimen los pueblos con menos de 250 habitantes, en los que por su localización geográfica, por el asentamiento de la población o la mejor gestión de sus intereses resulte conveniente, imponiéndose en el primer caso comentado.

La agricultura y la ganadería conforman íntegramente los dos sectores productivos sobre los que se sustenta prácticamente toda la población de Encinillas, compuesta en la actualidad por 80 habitantes. Numerosas naves o granjas porcinas se localizan en el entorno del pueblo y su agricultura es de secano, considerada como una de las más fértiles de la provincia junto a la de Valseca, unos terrenos de características francoarcillosas y de PH neutro, ni ácidas ni alcalinas.

"El presupuesto municipal del presente ejercicio, —afirma el alcalde— se cerrará en unos 12 millones de pesetas, ejecutados mayoritariamente en la renovación de parte de la red de abastecimiento y a la mejora del centro médico".

El capítulo de futuras obras, está dirigido "a completar la red de abastecimiento y como obra más relevante podría ser la construcción de un depósito de agua, cuyo sondeo ya está realizado, situándolo justo en el alto del caño actual", continúa diciendo Hernángómez. Con la aprobación de esa solicitud se evitarían las múltiples fugas de agua que hay y se obtendría mayor presión".

También se pretende mejorar el alumbrado público, "que en la actualidad es escaso y antiguo" añade Hernangómez.

Solicitado a la Junta se encuentra una memoria de valoración del actual estado de la iglesia, que requiere de una intervención urgente, afectada sobre todo por las grietas y humedades.

A.P.

El Ayuntamiento que preside Hernangómez se siente satisfecho con la disponibilidad de las instituciones.

Una de las mejorías obtenidas por el municipio en estos últimos años, se ha visto reflejado en la pavimentación de algunas vías de comunicación rurales. Así primeramente se logró el asfaltado del camino que comunica con la carretera de Aranda, C-603, después se asfaltó el camino hasta la carretera de Valladolid CL-601 y por último la asfaltación del camino de Cantimpalos.

Circunvalación

Referente a esta última habilitación, "ha traído algunos problemas a la población —afirma el edil— el aumento de tránsito por la travesía ha sido considerable, por lo que hemos solicitado a la Diputación la creación de una circunvalación que bordee el casco urbano con el propósito de alejar la peligrosidad de los vehículos". También próximamente la Diputación se encargará de pavimentar la travesía y arreglar las aceras.

La población del municipio se mantiene, "aunque —indica el alcalde— existe interés por parte de un constructor en realizar una urbanización, siempre y cuando adquiera los terrenos urbanizables".

El Ayuntamiento se siente satisfecho con la disponibilidad de las instituciones, de las que Encinillas este año ha obtenido todas las subvenciones solicitadas. El servicio público del municipio está surtido con los servicios de la Mancomunidad de M. del Eresma, en recogida de basuras y ahora el acondicionamiento de caminos, me apunta el alcalde, que a través de los fondos europeos se arreglará el camino de la Mata.

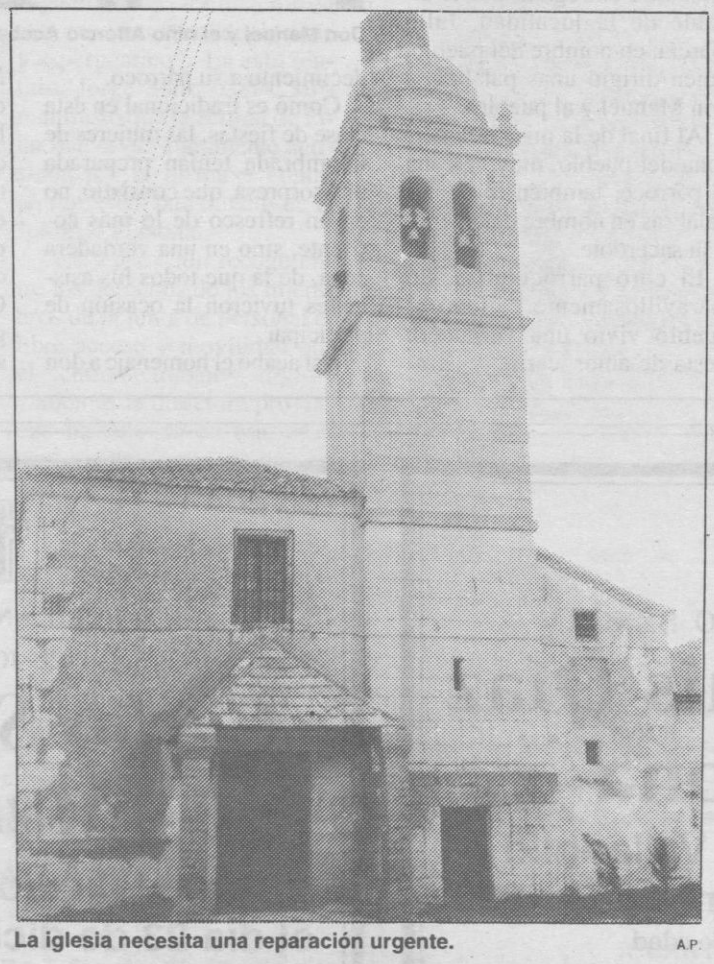

La iglesia necesita una reparación urgente. A.P.

En cuanto al funcionamiento de la Mancomunidad del Eresma, Miguel A. Hernangómez manifiesta: "estoy un poco en contra de parte de las ambiciones que se tienen. Pienso que hay que ir más despacio en los objetivos pues de seguir así podríamos llegar a un endeudamiento".

En instalaciones deportivas Encinillas cuenta con un buen frontón con pista polideportiva sobre el que Hernangómez considera "que fue una gran obra social y pionera en su tiempo, pues desde entonces su ocupación ha sido masiva, no solo de gente del pueblo sobre todo de segoviano". Como anécdota cuenta el alcalde "que algunos fines de semana se hacía cola hasta por la noche para coger pista a primera hora, pues luego era difícil".

Las fiestas locales las componen, las del Rosario que se celebra el primer domingo de octubre y la fiesta de San Vicente el 22 de enero.

SANTA MARIA LA REAL DE NIEVA

Alumnos del instituto visitaron el Museo de Ciencias de Madrid

MEDIA LUNA

Alumnos de 1º de BUP del instituto "Catalina de Lancáster" de esta villa visitaron Madrid para ver el Museo de Ciencias Naturales.

Allí contemplaron la sala de geología con sus minerales y rocas (para usos industriales), la historia geológica y vida de la tierra, y la evolución del hombre.

En la sala de biología pudieron ver distintos ecosistemas, animales en peligro de extinción y curiosidades científico-naturales de expediciones españolas o países exóticos.

Posteriormente visitaron el Jardín Botánico para hacer un estudio histórico del lugar, la descripción de las especies arbóreas presentes y su distribución, así como el estudio en invernadero de ecosistemas tropicales, áridos..., y los usos de carácter científico de este Jardín Botánico.

Vecinos cuellaranos

Por otro lado, unos 70 alumnos de 3º de BUP del INB "Marqués de Lozoya" de Cuéllar visitaron el claustro de la villa, al cargo de los profesores Carlos Duque y Alfonso Montero. Fueron recibidos por el cronista oficial de la villa, Felipe Molinero Rodríguez, quien les indicó la importancia iconográfica de los capiteles de este monumento nacional, y cómo en ellos queda plasmada la sociedad de la Edad Media, con sus tres estamentos:

— Nobleza: cuya misión era hacer la guerra, y se refleja en distintos capiteles mediante escudos nobiliarios, escenas de combate y luchas (a veces entre moros y cristianos), cacerías (cetrería, oso...) que vienen a ser el entrenamiento de la guerra.

— Clero: estamento que tiene la misión de rezar, y enseñar la doctrina católica.

Esto se refleja en escenas de predicación, otras del Antiguo y Nuevo Testamento (pecado original de Adán y Eva, Anunciación, huida a Egipto...) o escenas vegetales que representan la germinación de la semilla o predicación. También aparecen los dominicos en clase, realizando los oficios o contruyendo el claustro.

— Por último, el estado llano, o pueblo, cuya misión es trabajar, está representado en escenas de la vida cotidiana, fundamentalmente reflejado en escenas cotidianas (pastor, carnicero, pago del diezmo y sobre todo en los doce meses del calendario agrícola...).

Posteriormente estos alumnos visitaron el cerro de San Isidro donde contemplaron los grabados rupestres que allí se encuentran.

M.C.D. 2022

VILLA DE CUELLAR

Campo de zanahorias. S.G.

Jornadas sobre horticultura organizadas por el sindicato COAG

S.G.

El sindicato agrario COAG ha organizado las primeras jornadas hortícolas para analizar la reforma que está siendo discutida por la Unión Europea sobre la organización común del mercado (OCM) de frutas y hortalizas, así como su influencia sobre los productores e industriales de este sector.

Las jornadas están organizadas en colaboración con la cooperativa del campo GLUS-1 y patrocinadas por la Consejería de Agricultura y Ganadería de la Junta de Castilla y León. Las jornadas se iniciaron ayer en la sala de conferencias del centro cultural de Caja Segovia "Cronista Herrera" y fueron presentadas por Gregorio de la Fuente, coordinador de COAG en Castilla y León.

En la primera sesión intervino Tomás García Azcárate, jefe adjunto de la unidad de análisis y planificación general en la agricultura de la Comisión Europea, que habló sobre la reforma de la OCM de frutas y hortalizas.También intervino Rafael Martín, de COAG Andalucía, para presentar las posiciones del sindicato agrario respecto a la negociación que se lleva a cabo en Bruselas.

Para hoy está prevista la intervención de Jesús Esteban Alonso, gerente de la cooperativa GLUS-I, que hablará sobre las características de producción y distribución de la zanahoria en la zona de Cuéllar. También intervendrán Andreu Ferrer, responsable del área de frutos secos de COAG, que hablará sobre los aspectos técnicos y administrativos de la reforma comunitaria sobre los mercados de frutas y hortalizas.

Para conseguir que las instalaciones se conviertan en un polígono industrial

Aprobada la normativa que regulará la utilización de la antigua factoría Alena

La Comunidad de Villa y Tierra de Cuéllar ha dado un paso importante para intentar conseguir que las instalaciones de la antigua factoría Alena, utilizadas posteriormente por la sociedad laboral Tableros Cega, se conviertan en un polígono industrial atractivo para la ubicación de nuevas empresas. En una junta general extraordinaria los representantes de los 36 pueblos que forman esta comunidad aprobaron por unanimidad la normativa que regulará el uso de estas instalaciones.

S. GUIJARRO

El principio fundamental que ha inspirado esta regulación es ofrecer a las empresas interesadas las mejores condiciones posibles con el objetivo de crear empleo y potenciar el desarrollo económico de la comarca. La utilización de las naves será en régimen de alquiler en condiciones favorables.

En las distintas intervenciones que se produjeron en la asamblea quedaron establecidas dos ideas esenciales sobre este asunto en primer lugar que la comunidad de Villa y Tierra, propietaria de los terrenos y naves industriales, no puede dejar arruinar estas instalaciones y, en segundo lugar, que deben ser alquiladas en las mejores condiciones teniendo como criterio fundamental la rentabilidad social a través de la creación de puestos de trabajo con preferencia de los trabajadores de la comarca.

Esta propiedad de la Comunidad estuvo ocupada por una factoría dedicada a la fabricación de tablero aglomerado y laminados plásticos. La empresa Alena puso en marcha en 1974 unas instalaciones en las que llegaron a trabajar 273 personas. Alena cerró por quiebra en 1985. En 1987 se constituyó la sociedad anónima laboral Tableros Cega, pero su vida fue efímera y cerró a finales de 1990.

Esta antigua factoría, edificada sobre parte de un monte público cedido en su día por la Comunidad de Villa y Tierra, cuenta con 18.000 metros cuadrados de naves industriales y varias hectáreas de terrenos libres y vallados. Un primer paso para poner estas instalaciones en explotación fue que la Comunidad adquiriera su pleno dominio, ya que estaba en un monte público y afectadas exclusivamente para usos forestales o derivados. Un segundo paso ha sido la calificación de estos terrenos como de uso industrial en la reforma de las normas subsidiarias de planeamiento urbano.

Normativa de uso

Las normas reguladoras para el futuro uso de las instalaciones pretenden darlas utilidad y establecer unos criterios básicos objetivos para su adjudicación a empresas o grupos de trabajadores que quieran crearlas.

La normativa aprobada establece como objetivo ideal la creación como mínimo de un puesto de trabajo por cada 125 metros cuadrados de nave ocupada. También pretende que el 60 por ciento de esos puestos de trabajo estén en las instalaciones o en servicios directamente relacionados con ellos.

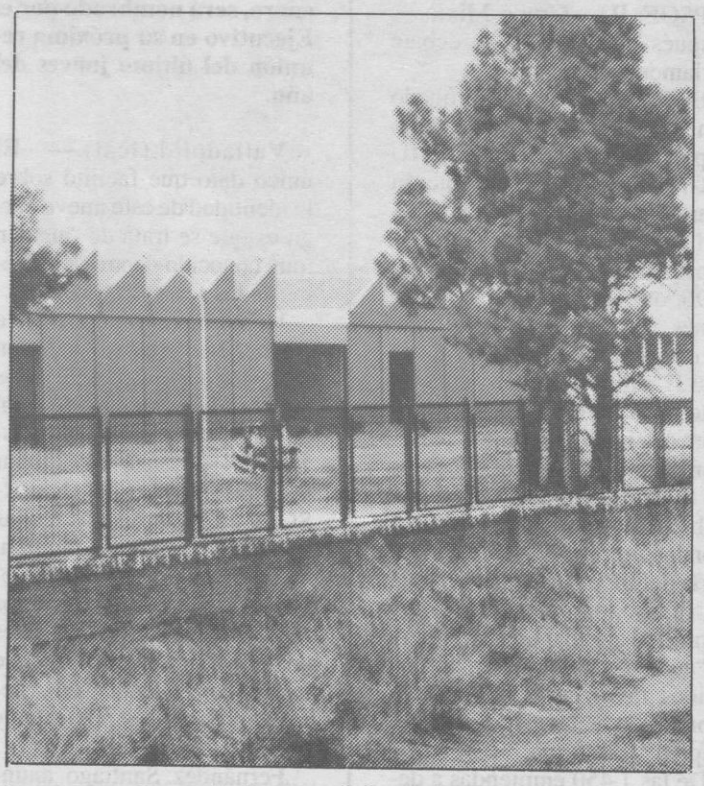

La empresa Alena llegó a tener 273 trabajadores. S.G.

Como el objetivo fundamental es la creación de empleo no se alquilarán naves a empresas de almacenajes o reparto. Tendrán preferencia las empresas que ofrezcan como mínimo un 40 por ciento de los puestos de trabajo a vecinos de los pueblos que forman la comunidad. Para alquilar las instalaciones han sido fijados unos módulos de nave que varían entre 700 y 2.450 metros cuadrados cada uno, y una renta mensual entre 100 y 200 pesetas por metro cuadrado dependiendo del número de trabajadores contratados.

Las empresas que cumplan el módulo estándar establecido no tendrán que pagar alquiler durante el primer año. En esta normativa aprobada por la Comunidad se establece también que no podrán establecerse industrias clasificadas como contaminantes o peligrosas y que cada módulo de nave podrá ampliarse construyendo segundas plantas en un 50 por ciento de su superficie.

Por su parte la Comunidad se compromete a facilitar a las empresas el terreno necesario fuera de las naves para depósito o almacén. En este caso el precio de alquiler sería de 25 pesetas por metro cuadrado.

LA SEÑORA
Dª Consuelo Rojo Carreño
Falleció en Segovia el día 21 de diciembre de 1995
A los 90 años de edad
Habiendo recibido los Santos Sacramentos y la bendición de Su Santidad
D. E. P.
Su desconsolada hija, María del Carmen Torrego Rojo; hijo político, José-Luis García Arranz; nietos, Gemma, David y Juan-José García Torreño; sobrinos, María Teresa Rojo Gutiérrez, y demás familia,
Participan tan sensible pérdida y les agradecerán la asistencia al funeral que, por el eterno descanso de su alma, se oficiará hoy día 22, a las 11 de la mañana, en la iglesia parroquial de San Millán, despidiéndose el duelo. Acto seguido, el cadáver recibirá cristiana sepultura en el cementerio del Santo Angel de la Guarda. La misa de privilegio se dirá el día 23, a las 10,30 de la mañana, en dicha iglesia.
CASA DOLIENTE: *Tanatorio Segoviano San Juan de la Cruz.*

LA SEÑORA
Dª Adelia de Benito y Benito
Falleció en Segovia el día 20 de diciembre de 1995
A los 85 años de edad
Habiendo recibido los Santos Sacramentos y la bendición de Su Santidad
D. E. P.
Sus desconsolados hermanos, Felipe, Teresa y Pedro de Benito; hermana política, María del Carmen del Barrio; sobrinos y demás familia,
Participan tan sensible pérdida y les agradecerán la asistencia al funeral que, por el eterno descanso de su alma, se oficiará hoy día 22, a las 11,30 de la mañana, en la iglesia parroquial de El Salvador, despidiéndose el duelo. Acto seguido, el cadáver recibirá cristiana sepultura en el cementerio del Santo Angel de la Guarda. La misa de privilegio se dirá el día 23, a las 10 de la mañana, en dicha iglesia.
CASA DOLIENTE: *Residencia Asistida de la Tercera Edad.*

M.C.D. 2022

Aprobados los Presupuestos para 1996 con los votos a favor del PP

Valladolid. (Ical).— El pleno de las Cortes regionales aprobó ayer la Ley de Presupuestos de la Comunidad para el 96, siquiendo rigurosamente las pautas del proyecto presupuestario elaborado por la Junta, al haberse aceptado solamente once enmiendas parciales de las 1.450 defendidas por la oposición —PSOE, IU y Grupo Mixto—, después de dos días de debate parlamentario.

El Presupuesto fue aprobado con los votos a favor del Grupo Popular y en contra de PSOE, IU y Grupo Mixto. En votación aparte se aprobó, por unanimidad de todos los grupos, el Presupuesto de las Cortes para 1996, que asciende a 1.208 millones de pesetas, mientras que el de la Deuda Pública, de 22.337 millones, contó con los votos a favor del PP y la oposición del resto de grupos parlamentarios. Como había augurado la consejera de Economía, Isabel Carrasco, en su intervención inaugural del debate, la mayoría del PP en la Cámara —que no rodillo parlamentario— ha permitido aprobar un Presupuesto "austero, social, inversor ydirigido a favorecer el crecimiento económico y la generación de empleo".

De las 1.450 enmiendas a debate, 895 correspondían a IU, que sólo logró introducir 5 propuestas, mientras que de las 525 enmiendas del PSOE, fueron aceptadas seis. La sorpresa de este debate parlamentario fue sido la renuncia de la procuradora del Grupo Mixto Concepción Farto a defender desde la tribuna las 30 enmiendas parciales de su grupo.

El órgano entrará en funcionamiento a partir del 1 de enero

El jueves se nombrará al responable de la Gerencia de Servicios Sociales

El consejero de Sanidad y portavoz de la Junta, José Manuel Fernández Santiago, aseguró hoy al término de la reunión del Consejo de Gobierno, que el responsable de la Gerencia de Servicios Sociales, órgano que entrará en funcionamiento "efectivo" a partir del 1 de enero, será nombrado por el Ejecutivo en su próxima reunión del último jueves del año.

JUAN MARTIN
José Manuel Fernández Santiago, portavoz del Ejecutivo.

Valladolid.(Ical).— El único dato que facilitó sobre la identidad de este nuevo cargo es que se trata de "alguien muy conocido dentro del sistema de los servicios sociales".

La semana que viene la Junta tiene previsto también dar a conocer a sus delegados territoriales el contenido final de este nuevo órgano administrativo creado para gestionar las transferencias del INSERSO, y en esas mismas fechas se ha organizado una reunión, en colaboración con la Delegación del Gobierno, con los todavía directores provinciales del Inserso, encuentro en el que los nuevos "dueños" del sistema explicarán sus proyectos y previsiones laborales.

Fernández Santiago anunció también que el decreto regulador de la concesión de licencias para emisoras comerciales de FM está terminado y que la Junta actuará por su cuenta si los responsables del plan técnico del MOPTMA no responden de forma inmediata a sus requerimientos para saber el número exacto de licencias que se pueden conceder, que según los datos del Ejecutivo regional se sitúa entre 22 y 28 emisoras.

El Consejo de Gobierno, reunido en el castillo de Fuensaldana con carácter extraordinario por celebrarse allí el pleno de las Cortes, aprobó como partida más importante un total de 1.250 millones en ayudas al sector agroalimentario regional. Un gasto de 127,8 millones ha ido a parar a ayudas destinadas a la promoción del movimiento cooperativo agrícola y ganadero, mientras que 21 millones se destinarán a 58 grupos de tres o más titulares de explotaciones agrarias para inversiones en zonas desfavorecidas. El Consejo aprobó además tres decretos por los que se declaran bienes de interés cultural en las localidades de Villaumbrales (Palencia), Fuentidueña (Segovia) y Villalba de los Alcores (Valladolid), así como un gasto de 5,6 millones para la Fundación González Allende destinado a financiar las obras de consolidación y restauración de las pinturas murales de la iglesia de San Salvador de los Caballeros.

BREVES

• **Referéndum para León.—** La procuradora del Grupo Mixto Concepción Farto, que abandonó recientemente el partido Unión del Pueblo Leonés para integrarse en la Unión Centrista, ha presentado por segunda vez una proposición no de ley en las Cortes regionales en la que insta a la Junta a que solicite al Gobierno central la celebración de "un referendum para que el pueblo leonés exprese su voluntad de seguir anexionado o no a la actual comunidad de Castilla y León".

• **En contra del terrorismo.—** Cerca de 10.000 estudiantes de los centros públicos de Secundaria de Valladolid se concentraron ayer en los patios de sus institutos o en las plazas cercanas para guardar un minuto de silencio contra el terrorismo y en recuerdo de sus víctimas.

• **Nuevo sobreseimiento del "caso Nalda" .—** El juzgado de instrucción número 1 de Valladolid ha decretado el sobreseimiento libre de la causa reabierta en octubre de 1994 por orden de la Audiencia Provincial contra el ex presidente de la Junta José Constantino Nalda y el ex director general de Economía Francisco Javier Paniagua, a quienes se acusaba de un presunto delito de prevaricación por la venta de una parcela a la cooperativa de viviendas "Luis Lavín" de Burgos.

• **Cobro irregular de subvenciones públicas.—** El comité regional de UGT, aprobó ayer la gestión de la comisión ejecutiva regional correspondiente a 1995 y señaló que, ante los últimos escándalos aparecidos en los medios de comunicación sobre las subvenciones públicas recibidas por el sindicato, quiere claridad y controles financieros escrupulosos para esclarecer las irregularidades y exigir responsabilidades individuales si las hubiera.

SEMANA 3 — jornada 20

...de los Huertos: se estiende su térm. 120 obradas de las cuales 20 son de segunda calidad y 100 de tercera, pudiendo producir por un quinquenio 160 fan. de trigo, y 750 de centeno y algarrobas: el dominio útil pertenece al pueblo y concejo de Valsecas, el que lo tiene dado en arriendo por 160 fan. de pan mediano, de las cuales tiene que pagar un censo de 60 al cabildo catedral de Segovia.

P.086

¿Cómo se llama el despoblado?

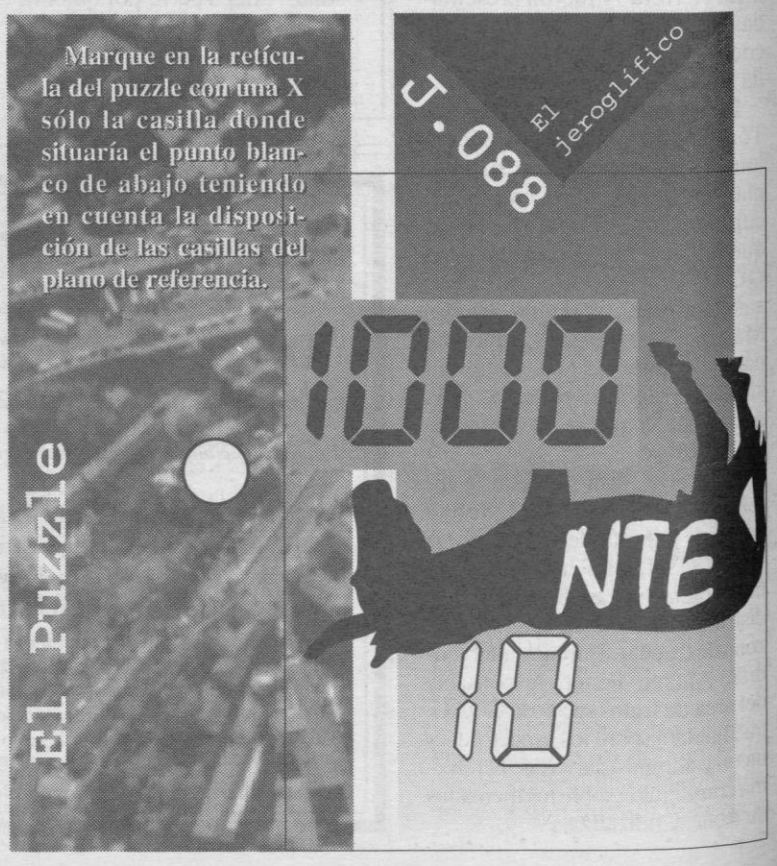

Colaboran:
Galle Real Paseo Comercial
EL ADELANTADO DE SEGOVIA
Radio Segovia
LA FLORESTA
DIPUTACION PROVINCIAL DE SEGOVIA
LAURA
Junta de Castilla y León

M.C.D. 2022

La candidatura de Felipe González reduce la ventaja del PP

Madrid (Efe).— El PP aventaja al PSOE en 8,7 puntos porcentuales en intención de voto, diferencia que se ha reducido en dos puntos desde la semana pasada, tras conocerse la candidatura de Felipe González al frente de los socialistas, según una encuesta de Sigma-Dos para el diario El Mundo. El sondeo indica que si las elecciones se celebraran ahora, el PP obtendría un 40,2% de los votos y el PSOE un 31,5%. IU registraría un sensible aumento al conseguir un 13,3%.

La encuesta, realizada entre el martes y el miércoles de esta semana sobre una muestra de 1.000 personas mayores de 18 años, constata que, aunque la distancia que separa al PP del PSOE es notable, se ha reducido con el tiempo. El sondeo se hizo un día después de que hacerse público que Felipe González se presentaría como candidato a las próximas elecciones, lo que ayudó al PSOE a reducir la diferencia frente al PP que en septiembre llegó a ser de 13,7 puntos.

La extrapolación de la encuesta a la configuración parlamentaria indica que el PP obtendría entre 165 y 173 escaños, es decir, cerca de la mayoría absoluta —176 escaños— pero sin alcanzarla. Mientras, los socialistas pasarían de los 159 actuales a una horquilla de entre 115 y 123 diputados. IU experimentaría un fuerte ascenso, con 29 ó 30 parlamentarios.

El presidente del Gobierno, Felipe González, dijo ayer en los pasillos del Congreso que todavía no tiene decida la fecha en que convocará las proximas elecciones generales, aunque reiteró que serán en marzo.

El juez podría ordenar un careo con el ex socialista Ricardo García Damborenea

Moner no tomó medidas contra Barrionuevo tras su careo con Alvarez

El juez instructor del caso GAL no adoptó ninguna medida contra el ex ministro del Interior José Barrionuevo, tras el careo que este mantuvo con el ex jefe del Mando Unico para la Lucha Contraterrorista Francisco Alvarez, y en el que magistrado apreció la misma firmeza en ambos imputados.

Madrid (Efe).— Tras el careo, que duró aproximadamente media hora, fuentes del Supremo informaron que el instructor del caso GAL, Eduardo Moner, podría acordar nuevas diligencias a primeros de enero, entre ellas un careo con Ricardo García Damborenea, ex secretario de los socialistas vizcaínos, ya que su defensor anunció que tiene previsto solicitarlo al juez.

Durante el careo, José Barrrionuevo y Francisco Alvarez mantuvieron sus declaraciones anteriores. Alvarez manifestó que estaba presente cuando Julian Sancristóbal, ex jefe de la seguridad del Estado, mantuvo una conversación con Barrionuevo. Sancristóbal dijo "ministro, soy Julián" y le informó de que habían secuestrado a Segundo Marey al confundirlo con el etarra Mikel Lujua. Según estas declaraciones, Sancristóbal había comentado con él y con el ex jefe de Policía de Bilbao Miguel Planchuelo que estaba hablando con Barrionuevo.

Por el contrario, Barrionuevo ha mantenido siempre que tuvo muchas conversaciones con Sancristóbal, pero que estas nunca se refirieron a hecho delictivo alguno.

Su abogado, Pablo Jiménez de Parga, informó que Francisco Alvarez declaró durante el careo que cuando se produjo la llamada telefónica estaba en un despacho con Sancristóbal y oyo la conversación y le dio la sensación de que era con el ministro, pero añadio que no lo podía asegurar. Alvarez se mostró conciso en sus declaraciones a los periodistas tras el careo y manifestó que cada uno había mantenido su versión, "aunque estoy sorprendido —precisó— con la versión que él ha dado, ya que no coinide con la verdad".

Alvarez deseó feliz Navidad para todos "incluso para los que no dicen la verdad".

Fabulación

El ex ministro, que bromeó sobre la posibilidad de que hoy le tocara la lotería aunque pensaba que no iba a ocurrir ya que anda muy bien de amores, afirmó que con este careo se había dado un paso más, en buena dirección, "para ir desenredando la madeja de esta fabulación". Manifestó su interés en que se aclaren las cosas y se proclame "mi absoluta inocencia, por supuesto, pero algo más que eso y es que en el Gobierno socialista se ha actuado siempre con toda legalidad y dentro del ordenamiento, haciendo un trabajo muy duro, sacrificado y esforzado en la lucha contra el terrorismo, pero siempre dentro del ordenamiento constitucional".

Sobre al contenido del careo con Alvarez, afirmó que cada uno mantuvo su posición y que durante el mismo habían entrado a precisar algunos detalles, como el que la conexión entre ambos era mínima. "Ha reconocido —agregó— que nunca tuvo ningún despacho bilateral conmigo a solas y también que en las reuniones que el participó y que yo presidía nunca se habló de ninguna operación o de ninguna actividad de caracter ilegal".

José Barrionuevo consideró la versión dada por Alvarez, respecto a que el tenía conocimiento del secuestro de Segundo Marey, "absolutamente injustificada, además de incomprensible por sus contradicciones y por sus efectos".

Por otra parte, el ex ministro del Interior José Luis Corcuera declaró ayer en la sede de los juzgados madrileños de Plaza de Castilla como imputado en el sumario que investiga el supuesto uso irregular de los fondos reservados del Ministerio del Interior. Al ser abordado por los periodistas, el ex ministro no quiso hacer ningún tipo de declaración, aunque antes su abogado, Leopoldo Torres, señaló que Corcuera venía "a decir la verdad y a demostrar que no se ha lucrado con una sola peseta de los fondos reservados".

TELEFOTO EFE

Alvarez está sorprendido con la versión de Barrionuevo.

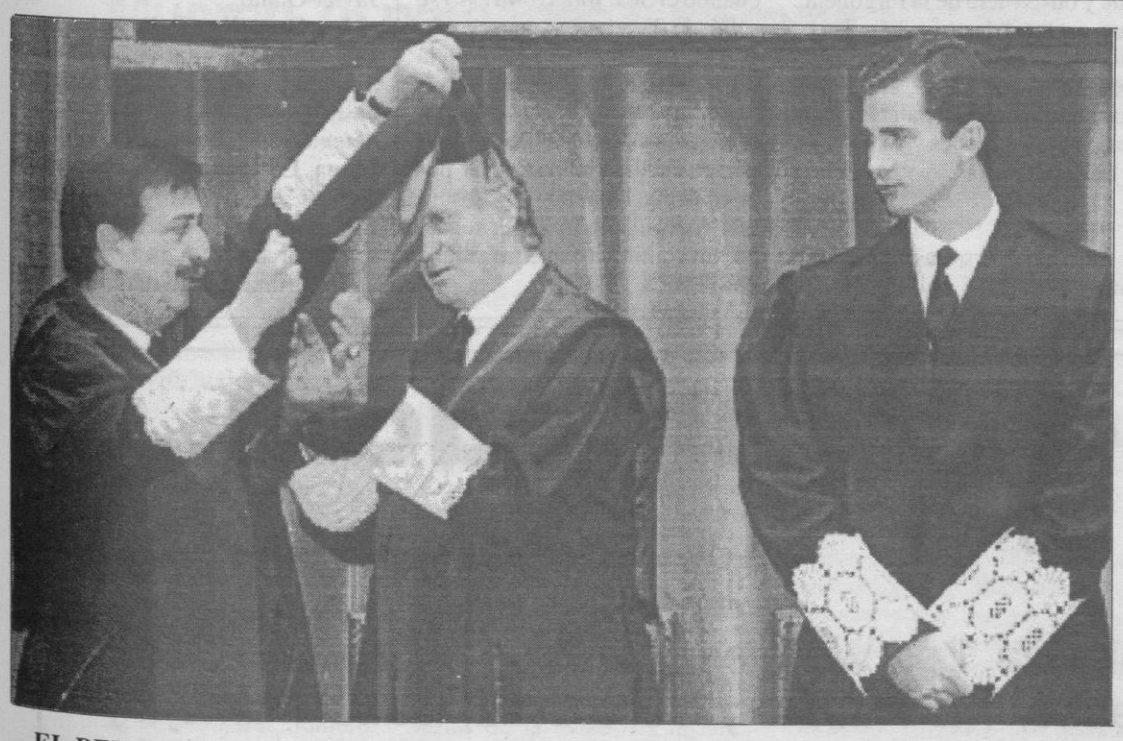

EL REY, CON LA ABOGACIA.— El Rey destacó ayer el importante papel de la abogacía en la consolidación del Estado de Derecho, ante la asamblea de decanos de Colegios de Abogados de España, reunida en Barcelona para conmemorar el 700 aniversario del establecimiento de esta profesión en la capital catalana. Acompañado por el Príncipe Felipe, el Monarca clausuró las jornadas de celebración de este aniversario y presidió la asamblea de decanos y la constitución de la Fundación San Raimundo de Peñafort, dedicada a potenciar la reinserción social. En un discurso pronunciado ante una sala ocupada por cerca de 400 profesionales de la abogacía de toda España, Don Juan Carlos alabó la "madurez" e "independencia" de este colectivo y subrayó que todo buen abogado debe tener "la voluntad de vivir en concordia y el recto criterio acerca de las soluciones más adecuadas y eficaces". Tras los discursos, Eugeni Gay impuso la primera Gran Cruz al Mérito en el Servicio de la Abogacía al Rey.— *(Telefoto Efe).*

LA SEÑORA

Dª Elisa Santiuste Martín

Falleció en La Granja el día 21 de diciembre de 1995

A los 85 años de edad

Habiendo recibido los Santos Sacramentos y la bendición de Su Santidad

D. E. P.

Su desconsolado esposo, Celestino Santiuste de la Calle; hijos, Simón, Victoriano y Juan Santiuste Santiuste; hijas políticas, Luisa Robledo y Julia Marazuela; nietos, bisnietos y demás familia,

Participan tan sensible pérdida y les agradecerán la asistencia al funeral que, por el eterno descanso de su alma, se oficiará hoy día 22, a las 4 de la tarde, en la iglesia parroquial de La Granja de San Ildefonso, despidiéndose el duelo. Acto seguido, el cadáver recibirá cristiana sepultura en el cementerio de dicha localidad.

La misa de privilegio se dirá el día 23, a las 10 de la mañana, en dicha iglesia.

CASA DOLIENTE: *Tanatorio San Juan de la Cruz.*

SALVAME

del sufrimiento, de la miseria, del hambre

APADRINA un niño de Tercer Mundo

Deseo más información sin compromiso :
NOMBRE APELLIDOS
DIRECCION POBLACION
FUNDACION INTERVIDA C. Montesa 35 28006 MADRID Tel 902 19 19 19

M.C.D. 2022

Evolucionan favorablemente dos de los cinco heridos muy graves en el primer siniestro

Ocho portugueses y tres españoles mueren en dos accidentes en Alava y Navarra

Ocho ciudadanos portugueses, entre ellos una niña de siete años, fallecieron ayer de madrugada en Alava al chocar frontalmente la furgoneta en la que viajaban contra un camión articulado cuyo conductor fue luego detenido tras dar positivo en la prueba de alcoholemia.

La furgoneta de los ciudadanos portugueses quedó reducida a un amasijo de hierros. TELEFOTO EFE

Vitoria (Efe).— Sin embargo el equipo de investigación de la Ertzaintza no cree que el hecho de que el conductor superase el nivel de alcohol en sangre permitido sea la causa del siniestro, sino que sólo es una circustancia más entre las que han rodeado el siniestro.

El accidente, un choque fronto-lateral, tuvo lugar poco después de las 1:30 horas de la madrugada en el punto kilométrico 380 de la N-1, en las cercanías de la localidad alavesa de Araya. Se trata de un tramo provisional, que hace una doble curva, abierto con motivo de las obras de desdoblamiento de esta vía.

La furgoneta viajaba hacia Vitoria y el camión se dirigía a Francia. La mayor parte de las señales de impacto se encuentran en el carril del camión lo que, según algunos testigos, sugiere que pudo ser la furgoneta la que invadió el lado contrario. Como consecuencia de la colisión fallecieron ocho de las doce personas que viajaban en la furgoneta, una Ford Transit con matrícula 5137 CF, cuya capacidad máxima autorizada es de nueve plazas, según explicó la Ertzaintza.

Los fallecidos son Sara da Cunha Miranda, de siete años, Carlos Luis Machado Faria (conductor de la furgoneta), Luisa de Fátima G. Pinelo, Celeste de Azevedo Costa, Albina de Jesús Machado, Lordes Fontes Barrosos, Guillermino Costa Ferreira y María Lourdes Ferreira.

Los ciudadanos portugueses son originarios de las localidades de Braganza, Valpacos, Riberira da Pena, Chaves y Vila Pouca de Aguiar, informó la Ertzaintza.

Dos de los cinco heridos en el accidente han mejorado su situación, mientras que los otros tres heridos tienen una situación estable, dos de ellos en estado muy grave. Según el segundo parte médico dado a conocer ayer por la tarde, en el hospital de Santiago, internado en la UCI y con pronóstico muy grave, se encuentra ingresado J.L.D.C., varón de 36 años, que presenta un traumatismo craneo-encefálico severo, con edema cerebral difuso y ligera homorragia subaracnoidea con contaminación ventricular, entre otras afecciones. Su situación es estable.

También se encuentra en la UCI y con el mismo pronóstico de muy grave C.A.D.T., un varón de 16 años, que presenta traumatismo craneo-encefálico severo, así como hepifiolisis de radio. Su situación también es estable. En el mismo hospital, con pronóstico menos grave y evolución favorable, se halla una mujer de 38 años, M.T.D., que tiene conmoción cerebral.

Otra herida que había sido ingresada en este hospital ha sido trasladada al vizcaíno de Cruces para ser sometida a cirugía maxilofacial. Se trata de E.C.M, una mujer de 22 años cuyo pronóstico es grave y presenta fractura en fémur izquierdo, entre otras lesiones.

El conductor del camión, D.A., de 32 años, se encuentra internado y detenido en el hospital de Txagorritxu con fractura de cuello de húmero izquierdo y contusión costal izquierda. Su pronóstico es menos grave, y según las previsiones médicas hoy podría ser dado de alta. Un segundo conductor del camión que se encontraba dormido en el momento del accidente resulto ileso.

El encargado de la grúa que acudió al lugar del accidente, Miguel Izaguirre, declaró a Efe que la furgoneta "iba muy cargada, a tope" y que al llegar al lugar de los hechos se encontraron con una escena "muy fuerte", con dos de los cadáveres en el remolque y otros fuera de la furgoneta, que estaba "destrozada". También observaron que la furgoneta llevaba un remolque, en el que portaban sacos de patatas, berzas, lechugas, panes y varias maletas.

Navarra

Las tres personas fallecidas también ayer de madrugada en un accidente de circulación en Zozaya (Navarra) al despeñarse su vehículo a una regata, eran naturales de Cantabria, según informó la Guardia Civil de Tráfico.

Los fallecidos, según las citadas fuentes, son Juan Carlos Rábago Cosío, de 31 años y natural de Uzlayo; Tomás de Pedro Puertas, de 21 años y nacido en Cabañes, y Francisco Fernando García Cosío, de 25 años y natural de Cabezón de la Sal, todos ellos trabajadores, al parecer, del túnel de Almándoz, situado inmediatamente después del que se construye en Belate.

El accidente se produjo hacia las 0,00 horas de ayer en el kilómetro 46,400 de la carretera nacional 121-A (Pamplona-Irún) cuando el Seat Ibiza S-4815-S se salió de la vía por causas aún desconocidas y se despeñó en la regata Marín.

Aunque el accidente se produjo a esa hora, el vehículo volcado no fue localizado hasta ayer por la mañana, cuando fue descubierto en el fondo de la regata por un camionero que transitaba por la zona.

BREVES

El gobernador del Banco de España, Luis Angel Rojo, declaró ayer que el instituto emisor "bajará hoy el precio oficial del dinero en línea con lo hecho por los bancos centrales en los últimos días". El máximo responsable del Banco de España hizo estas declaraciones con ocasión de su comparecencia cuatrimestral ante la Comisión de Economía del Congreso.

La proposición de Ley de Comercio superó ayer su trámite final en el Congreso al obtener el respaldo mayoritario del pleno a las enmiendas introducidas en el Senado, asi como a aquellas disposiciones de carácter orgánico que exigían mayoría absoluta. El pleno votó primero la ratificación de las enmiendas aprobadas en el Senado, que requerían mayoria simple, y posteriormente aquellas disposiciones que dan competencias a las comunidades autónomas para la regulación de aperturas y horarios comerciales.

El presidente andaluz, Manuel Chaves, reiteró ayer en el Parlamento de Andalucía la absoluta legalidad del préstamo de 600.000 pesetas que suscribió con la Caja de Jerez el 25 de enero de 1985, destinado a financiar al PSOE de Cádiz, mientras PP e IU-LV-CA mantuvieron sus dudas sobre esta operación.

El consejero de Justicia del Gobierno vasco y secretario general del PSE-EE, Ramón Jáuregui, considera que "hay muy poca, por no decir ninguna" voluntad de diálogo de ETA para buscar salidas a la violencia.

Olivia Balda y Luis Zubialde, esposa y sobrino, respectivamente, del ex presidente navarro Gabriel Urralburu, en prisión por el presunto cobro de comisiones ilegales durante el mandato socialista, se dieron de baja la semana pasada en el PSN-PSOE, según ha confirmado el secretario general del partido, Javier Otano.

La Guardia Civil se ha incautado de un total de 2.648,65 kilogramos de resina de hachís en la provincia de Málaga y ha detenido a 6 personas de Melilla, Ceuta, La Línea de La Concepción (Cádiz) y Mugardos (La Coruña), en 5 operaciones contra el narcotráfico desarrolladas en los últimos ocho días.

Una Navidad encantadora...
en Televisión Segovia
Los " ESPECIALES " de:
Pepe Carrol, Gila, Las Virtudes, Washington y sus Latidos.
Rubén Blades, Tito Puente y Celia Cruz, Isabel Pantoja y
La Gran Gala del Amor.
En el Canal 44 " LA GRAN FIESTA TELEVISIVA "
En Navidad...Televisión Segovia. ¡ Nos vemos !
Línea 3
Televisión Segovia

M.C.D. 2022

En el Boeing 757 perteneciente a American Airlines viajaban cinco españoles

Más de cien muertos en el accidente aéreo ocurrido en la ciudad colombiana de Cali

Al menos siete personas sobrevivieron y más de cien murieron cuando un avión estadounidense de la compañía "American Airlines" chocó contra la cordillera central andina el miércoles por la noche. El aparato, un boeing 757, sufrió el accidente, por causas desconocidas al descender en la maniobra de aproximación al aeropuerto Alfonso Bonilla Aragón de Cali.

TELEFOTO EFE

Familiares de los pasajeros del Boeing 757 esperan en la base militar el rescate de los supervivientes.

Cali (Colombia) (Efe).— Existe confusión sobre el número de sobrevivientes. Los primeros informes señalaban que podría haber cinco, aunque posteriormente se rebajó a cuatro, incluida una niña con fracturas en las piernas.

El director de la Aeronáutica Civil Colombiana (AEROCIVIL), Alvaro Cala, dijo que se trata de precisar si el piloto se había desviado de la ruta. El vuelo 965 cubría la ruta Miami-Cali y debía aterrizar en esa ciudad colombiana hacia las 21:45 horas local del miércoles (las 02:45 GMT del jueves).

En el aparato siniestrado en una zona rural montañosa de la ciudad de Buga, viajaban un total de 164 personas entre ellas ocho tripulantes, confirmaron fuentes de la aerolínea. Casi trece horas después de declararse en emergencia al aparato y tras la confirmación del percance, un brigadista que participaba en las tareas de auxilio, reveló a radio "Caracol" que sí había sobrevivientes.

Y quince horas después, era rescatado el primer superviviente del cerro y trasladado a un centro sanitario, mientras los brigadistas informaban de que entre el fuselaje se encontraban otros pasajeros heridos, entre ellos una niña.

En los aeropuertos de Miami y de Cali, por su parte, se vivían escenas de dolor entre los familiares de los ocupantes del aparato. Algunos de los tripulantes eran de nacionalidad colombiana.

Lugar

El lugar del accidente, el cerro de San José es un lugar escarpado, de mucha vegetación, de alta pluviosidad, de difícil acceso terrestre y aéreo y por la altura, intermitentemente se encuentra cubierto de nubes. Al promediar la mañana del jueves un piloto de uno de los helicópteros que trataba de llegar al lugar del impacto del avión contra la montaña, vio que entre el fuselaje habían supervivientes, e incluso relató que uno de ellos le hacía señales para que le rescatasen.

A lo largo del día las autoridades y las patrullas de socorro trataban de rescatar a los supervivientes, entre cuatro y cinco, según los brigadistas, así como los cadáveres. Las autoridades colombianas y estadounidenses, añadió Alvaro Cala de AEROCIVIL, analizan las grabaciones de las últimas comunicaciones entre los pilotos y la torres de control, mientras algunos de los funcionarios de la entidad en el lugar donde cayó el avión buscan afanosamente la "caja negra".

La subdirección de seguridad aérea de AEROCIVIL y de la Administración Federal de Aviación estadounidense empezaron la investigación e integrarán en breve una comisión conjunta para el estudio de las posibles causas. El director de AEROCIVIL dijo que no hay evidencias de sabotaje e insistió en que se tratan de esclarecer las causas del accidente.

El periodista Vicente Zabala y la familia Soto, entre los embarcados

Bogotá (Efe).— El periodista taurino Vicente Zabala y una familia vallisoletana, de apellidos Soto Domínguez, figuran en la lista de pasajeros divulgada ayer por la Aeronáutica Civil Colombiana (AEROCIVIL), y que viajaban en el avión accidentado el miércoles cerca de Cali, suroeste del país.

Los nombres de Zabala, así como los de Alfonso Soto, su esposa Cilia Domínguez de Soto y sus hijas Martha y Cilia, figuran entre las personas que abordaron el aparato de la aerolínea estadounidense "American Airlines" en Miami para viajar a Cali.

Identidades

Zabala, así como los Soto Domínguez, entre ellos Cilia, oriunda de Cali, habían hecho conexión el miércoles en esa ciudad estadounidense, tras haber llegado procedentes de España. La AEROCIVIL facilitó las identidades de los pasajeros tras recibirla de la propia compañía aérea estadounidense, más de trece horas después de registrado el accidente. de el lugar del siniestro.

Por otra parte, un hijo del ex alcalde de Miami y actualmente miembro del Concejo Municipal de la ciudad, el puertorriqueño Maurice Ferré, iba a bordo del avión de American Airlines que se estrelló anoche en Cali, Colombia, confirmó ayer uno de sus asistentes.

Mueren 75 personas y se registran 150 heridos en el accidente de tren de El Cairo

El Cairo (Efe).— A medida que pasan las horas, el accidente ferroviario ocurrido ayer por la mañana cerca de El Cairo se convierte en la peor catástrofe de este tipo que se recuerda en Egipto, con un balance de 75 muertos y 150 heridos, muchos de ellos graves.

En medio del caos y la confusión de datos, diez horas después del accidente continúan las labores de rescate, mientras el tráfico ferroviario en la línea que lleva al sur sigue interrumpido a la altura de la estación de Badrashin, 25 kilómetros al sur de El Cairo, donde sucedió la desgracia.

El tren de pasajeros número 978 salió de la capital egipcia a las 07.00 de la mañana (05.00 gmt) con destino a Asiut (350 kilómertos al sur). Cuarenta y cinco minutos después paraba en la estación de Badrashin debido a la intensa niebla que reinaba. Un tren de cercanías que había salido de El Cairo casi simultáneamente, llevando a bordo a trabajadores ferroviarios, alcanzó por detrás a toda velocidad al convoy que estaba detenido. Tres vagones del tren de pasajeros resultaron directamente alcanzados: uno de ellos quedó partido en dos, otro salió despedido a varios metros de distancia y el tercero saltó por encima del resto de los vagones.

Segundo tren

El segundo tren sufrió la colisión especialmente en los vagones delanteros. Varios quioscos distribuidos por el andén de la estación también fueron arrasados por los trenes, y se cree que varias de las víctimas no eran pasajeros. Testigos presenciales señalaron que el espectáculo era caótico, con cuerpos diseminados por todas partes, sangre y restos de hierros retorcidos.

Miles de habitantes locales de Badrashin se precipitaron a la estación para colaborar como podían con los equipos de rescatoe, protección civil y bomberos que acudieron a la escena del accidente.

"Dios es grande, Dios es grande", gritaban los que ayudaban a sacar a heridos y muertos de los restos de los vagones. "¿Dónde está mi madre?", preguntaba una niña de cinco años que viajaba con su madre a Asiut. Fuentes policiales dijeron que la madre de la niña es una de las víctimas mortales.

Otra chica de 16 años contaba en el Hospital de Badrashin a los reporteros que viajaba con sus padres y que no sabía nada de ellos desde el momento del accidente. Fuentes hospitalarias dijeron que entre los 150 heridos que se han registrado muchos de ellos están muy graves, y algunos han sufrido amputaciones de miembros. Los pasajeros ilesos fueron embarcados en autobuses para continuar su viaje hacia el sur, entre ellos los 16 turistas extranjeros que viajaban en el tren de Asiut.

Trabajadores egipcios recogen un cadáver tras el accidente. TELEFOTO EFE

M.C.D. 2022

Miles de personas se manifestaron ayer en Francia contra las reformas

París (Efe).—Varios miles de personasse manifestaron ayer, jueves, por las calles de París y otras ciudades contra el plan de reformas del Gobierno conservador de Alain Juppé.

En París, unas 20.000 personas según los organizadores, 6.800 según la policía, desfilaron entre las plazas Denfert-Rochereau y Vauban, coincidiendo con la celebración de la denominada 'cumbre social', reunión que Juppé celebra con los representantes patronales y sindicales.

Servicios públicos

Los manifestantes, convocados por diversos sindicatos, protestaron contra la intención del gobierno de reformar el actual sistema de seguridad y reclamaron el mantenimiento de los servicios públicos.

Entre los participantes en la manifestación destacaron numerosos funcionarios y trabajadores de los monopolios de gas y electricidad, y empleados de la compañía ferroviaria y de los transportes públicos.

En Toulouse (sur de Francia), unas 20.000 personas según los organizadores, 6.000 según la policía, expresaron sus protestas contra el plan Juppé de reforma de la seguridad social.

En Marsella (sureste de Francia), unas 10.000 personas según los convocantes, 4.000 según la policía, participaron en una manifestación de apoyo al servicio público. En Lyón unas 6.000 personas según los organizadores de la manifestación, 2.000 según la policía, reclamaron aumentos salariales y una mayor contratación por parte de las empresas.

Tras veintiocho años de ocupación israelí la localidad fue traspasada

El Ejército de Israel se retiró definitivamente de Belén

El Ejército israelí se retiró definitivamente de Belén ayer tras veintiocho años de ocupación y la traspasó a los palestinos en cumplimiento del acuerdo de autonomía para Cisjordania, entre el entusiasmo de miles de habitantes de la localidad.

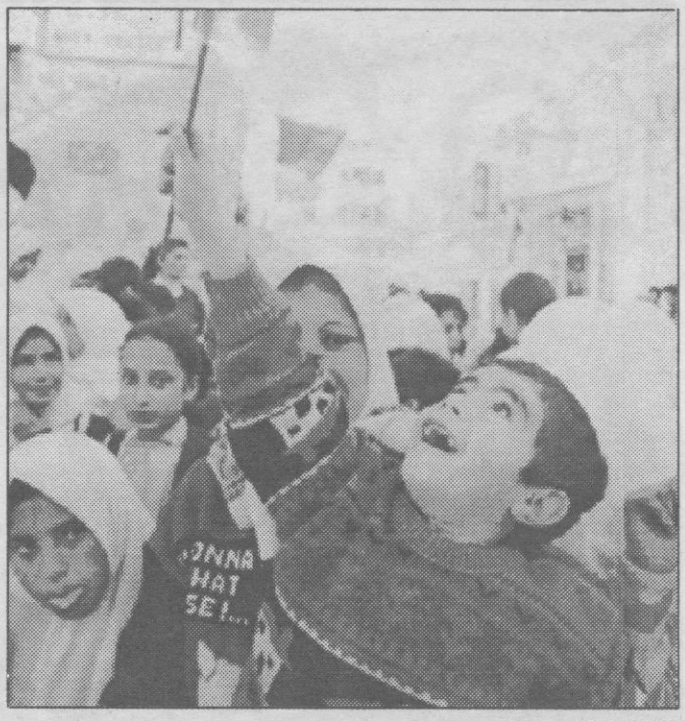

TELEFOTO EFE

Un niño palestino sonríe ante la retirada de los efectivos israelíes.

Belén (Cisjordania) (Efe).— El acto principal del traspaso, celebrado en el que hasta ahora era el Gobierno militar israelí para asuntos civiles, estuvo encabezado por el comandante del Ejército de ocupación en Judea, el general Gabi Ofir, y el dirigente palestino Haj Ismail Yáber.

Durante el acto se arrió la bandera israelí, con la estrella de David en azul sobre fondo blanco, y fue izada la palestina, con los colores blanco, verde, rojo y negro.

Miles de palestinos, de los 40.000 que viven en Belén, salieron a las calles -adornadas con fotos del líder palestino, Yaser Arafat, y la tradicional decoración de Navidad- para celebrar su recién estrenada autonomía, tres días antes de la Nochebuena.

Traspaso de poderes

Antes, los israelíes habían traspasado los poderes civiles a los representantes de la Autoridad Nacional Palestina (ANP), que preside Arafat, y entregaron la comisaría a los primeros ochenta oficiales de la Policía autonómica llegados a la ciudad.

El resto de los policías palestinos, hasta un total de 450, llegarán esta medianoche, cuando terminarán de retirarse por completo las últimas tropas israelíes.

Se prevé que este año, por primera vez en la Historia, Arafat y el resto del Gobierno palestino autonómico encabezarán celebraciones de Navidad y la Misa de Gallo en la iglesia de Santa Catalina de Belén.

En Belén viven 16.000 de los 160.000 cristianos palestinos de Tierra Santa -de los que la mitad son católicos y la otra mitad grecoortodoxos-, junto a 24.000 musulmanes.

El acuerdo de autonomía para Cisjordania fue firmado el pasado 28 de septiembre por Arafat y el primer ministro israelí Isaac Rabin, asesinado en noviembre por un ultraderechista judío que aspiraba a frenar el proceso de paz con los palestinos y el traspaso de territorios a éstos.

Durante noviembre, Israel evacuó cuatro de las siete ciudades de Cisjordania -Jenín, Naplusa, Tulkárem y Kalkilia- y tras Belén se retirará de Ramala a fin de este mes, y de Hebrón en marzo de 1996, dos meses después de las elecciones palestinas del próximo 20 de enero. El traspaso de Belén a los palestinos fue un día de duelo para los colonos judíos de Cisjordania.

PANORAMICA

RUSIA.— Los comicios parlamentarios de Rusia, cuyos resultados definitivos aún no se han anunciado, son ya cuestionados por diversas fuerzas políticas con el pretexto de que la composición del nuevo Legislativo no será "representativo", como establece la Constitución. La posibilidad de que los resultados de los comicios sean recurridos ante la Corte Constitucional ha sido reconocida ayer por el presidente saliente de la Duma (cámara legisaltiva), Iván Ribkin.

BRUSELAS.— Los 50 países y 27 instituciones internacionales que van a contribuir a la reconstrucción de Bosnia se comprometieron ayer a conceder 500 millones de dólares para relanzar la economía y la vida cotidiana en ese país durante el primer trimestre de 1996.

* * *

El reparto de las 11.070 toneladas de fletán negro que podrá pescar la flota comunitaria en 1996 en las aguas internacionales del Atlántico noroccidental enfrentó ayer a España, Portugal y Alemania. La reedición de la "guerra del fletán", esta vez restringida a los países de la Unión Europea (UE), se produjo ayer al comenzar la reunión de los ministros de Pesca de los "Quince", que repartirá las cuotas pesqueras para el año siguiente.

ITALIA.— El empresario Paolo Berlusconi, ha sido condenado por un Tribunal de Milán a un año y cuatro meses de prisión, después de que la Corte lo juzgase culpable del delito de corrupción por el pago de comisiones ilegales para la construcción de un campo de golf.

EGIPTO.— El fracaso de las conversaciones entre la Autoridad Nacional Palestina (ANP) y los radicales del Movimiento de la Resistencia Islámica (HAMAS) puede llevar a ambas partes al enfrentamiento en vísperas de las elecciones palestinas.

HORARIO DE TRENES y AUTOBUSES

TRENES

MADRID		SEGOVIA		MADRID	
Atocha	Chamartín	*Llegada*	*Salida*	Chamartín	Atocha
6,02 (1)	6,16	8,13	5,55 (1)	7,38	7,51
8,02 (2)(5)	8,16	10,05	6,55 (1)	8,38	8,51
10,02 (2)	10,16	12,10	8,55 (2)	10,38	10,52
12,02 (2)	12,16	14,06	10,55 (2)	12,38	12,52
14,02 (2)	14,16	16,06	12,55 (2)(3)	14,38	14,51
15,02 (1)	15,16	17,15	14,55 (2)(4)	16,38	16,51
16,02 (2)	16,16	18,01	16,55 (2)	18,38	18,52
18,02 (2)(6)	18,16	20,14	18,55 (2)	20,38	20,52
20,02 (2)	20,16	22,04	20,55 (2)	22,38	22,52

(1) De lunes a viernes. • (2) Diario. • (3) Efectúa parada en Tablada sábados y domingos. • (4) Efectúa parada en Gudillos y Tablada. • (5) Efectúa parada sábados y domingos en Tablada (9,29) y Gudillos (9,35). • (6) Efectúa parada en Gudillos (19,35).

AUTOBUSES

SEGOVIA - MADRID

Lunes a viernes Laborables	Sábados Laborables	Domingos y festivos
6,00 **	7,45 **	8,30 •
6,45 **	8,30 •	9,30 **
7,45 **	9,30 **	11,30 **
8,30 •	10,30	13,30 **
9,30 **	11,30 **	15,15 **
10,30	12,30 **	16,15
11,30 **	13,30 **	18,00 **
12,30 **	15,15 **	19,00 **
13,30 **	16,15	20,00
14,30 •	18,00 **	22,00 **
15,15 **	19,00 **	
16,15	20,00	
18,00 **		
19,00 **		
20,00		

** Expediciones directas.
• Expediciones semidirectas con paradas en San Rafael, Otero y Revenga.

MADRID-SEGOVIA

Lunes a viernes Laborables	Sábados Laborables	Domingos y festivos
6,30 **	8,30	8,30
7,30 **	10,00 **	10,00 **
8,30	11,00	11,00
10,00 **	12,00 **	12,00 **
11,00	13,00 **	15,00
12,00 **	14,00 **	17,00 •
13,00 **	15,00	18,00 **
14,00 **	17,00 •	20,00 **
15,00	18,00 **	21,00 **
16,00 **	19,30	22,15 •
17,00 •	21,00 **	
18,00 **	22,15 •	
19,30		
21,00 **		
22,15 •		

** Expediciones directas.
• Expediciones semidirectas con paradas en San Rafael, Otero y Revenga.

SEGOVIA - ARANDA

De lunes a viernes: 13,00 y 18,00. Diario: 13,00.

ARANDA - SEGOVIA

Lunes a viernes: 7,00.
Diario: 17,30.

AUTO-RES (Tel. 443010)

SEGOVIA - SALAMANCA (Abades-Arévalo). Lunes a viernes: 9, 14, 18. Viernes: 20,30. Sábado: 9,14. SALAMANCA-SEGOVIA. Lunes a viernes: 8,30, 13,30, 17,30. Sábados: 8,30. Venta de billetes: Zamora, Benavente, Valencia, Castellón (Playas), Cáceres, Badajoz.

SEGOVIA - CUELLAR - VALLADOLID

Salidas de SEGOVIA: Laborables: 8,00, 11,00, 13,30, 15,00, 17,00, 18,30 (19,30 sólo hasta CUELLAR).
Domingos y festivos: 11,00 y 19,00.

VALLADOLID - CUELLAR - SEGOVIA

Salidas de VALLADOLID: Laborables: 8,00, 11,00, 13,30, 15,00, 17,00, 18,30 (7,50 sólo desde CUELLAR).
Domingos y festivos: 9,00 y 17,00.

SEGOVIA - SANGARCIA - HOYUELOS

Lunes a viernes: 8,30, 14,00 y 18,35. Sábados: 14,00.

HOYUELOS - SANGARCIA - SEGOVIA

Lunes a viernes: 6,45 y 16,45. Sábados: 7,45.

SEGOVIA - AVILA :-: AVILA - SEGOVIA

Lunes a viernes: 8,00, 14,00, 15,30 y 19,30. Sábados: 14,00.
Domingos: 19,45
Lunes a viernes: 6,45, 9,00, 13,30 y 18,30. Sábados: 9,00.
Domingos: 18,45.

SEGOVIA - BARCELONA :-: BARCELONA - SEGOVIA

Diario: 13,00. Viernes (combinado). :-: Diario: 9,00.

TAXIS. Paradas

Plaza Mayor: Telf. 46 00 33.
Plaza Oriental: 42 02 58.
Avenida Fernández Ladreda: 43 66 81.
Radio Taxi: 44 50 00.

M.C.D. 2022

FUTBOLSA SALA

En la liga provincial se han consumido ya nueve jornadas que han servido para dar más de lo mismo. Es decir, para que Samboal, el rey de la primera división desde hace la "tira", sitúe su ventaja a nueve puntos del segundo y para que sea el único equipo de las dos divisiones que no ha perdido un solo encuentro.

La liga en pleno apogeo. JUAN MARTIN

Veinticuatro goles se marcaron en ese encuentro

Muñoveros y Samboal se fajaron desde el primero al último minuto

JOSE Mª MARTIN

Observar semana a semana la clasificación, también los marcadores, del equipo de Samboal, es como repetir una película diez veces para los mismos espectadores. Nueve encuentros jugados, nueve victorias logradas con una media goleadora superior a los ocho tantos por partido. La historia de la liga es esa, aunque en la segunda división Ambito Martín Miguel se conduce por muy cercanos caminos.

Marcadores en primera división

Muñoveros 11-Samboal 13

Fuentepelayo 4- Tama Viveros Herol 3

Casper Jacob Delafón 3-Disco Bar Cañas 4

H. Giorgio 3-Bar Gallego 1

Caja Segovia 2-Molduras Santiuste 4

Cartonajes Valverde 1-Búho San Millán 4

Const. Gómez 1-Const. Cardiel 2

Clasificación

1º Samboal	27
2º M.Santiuste	18
3º Casper Jacob	16
4º H. Giorgio	15
5º Fuentepelayo	15
6º C. Valverde	14
7º D. Bar Cañas	13
8º Bar Gallego	13
9º Caja Segovia	11
10º Tama Viveros	10
11º Muñoveros	9
12º Cons. Cardiel	8
13º Cons. Gómez	7
14º B. San Millán	7

Tabla de goleadores (Trofeo Deportes Lalo)

21 goles Fernando (Samboal); 18 José Luis (Muñoveros) e Israel (Samboal); 15, José Manuel (D. Bar Cañas).

Segunda división

Europol San Lorenzo 2-Atrio Bar 1

C.B.S. 3-A.D.G. 6

Ambito 3-Disco Bar Kuiki 2

Pescaderías Riomar 7-Comercial González 0

Elc. Eufón Cuéllar 6-Siguero 6

Horizonte Cultural 6-espinar Arlequín 6

Clasificación

1º Ambito M. Miguel	24
2º A.D.G.	19
3º Atrio Bar	19
4º P. Riomar	16
5º H. Cultural	14
6º D. Bar Kuiki	13
7º Elec. Eufón	12
8º Pinar Párraces	9
9º C. González	7
10º Espinar Arlequín	7
11º C.B.S.	6
12º M. Europol	6
13º Siguero	4

Tabla de goleadores

26 goles Carlos (Ambito); 19 Carlos (Atrio Bar); 11 Faustino (ADG); 10 Pedro Pablo (Pinar Párraces) y Moisés (D. Bar Kuiki).

Encuentros décima jornada (23.12.95)

Polideportivo Claret

Espinar Arlequín-M. Europol 16,45

Const. Cardiel-H. Giorgio 18

Pinar Párraces-Ambito Martín Miguel 19,15

Disco Bar Kuiki-Elect. Eufón 20,30

Polideportivo San Ildefonso

Siguero-C.B.S 17,30

Comercial González- H. Cultural 19

Disco Bar cañas-Caja Segovia 20,15

A.D.G.-P. Riomar 21,30

Polideportivo E. Teodosio

Búho San Millán-Const. Gómez 19

Polideportivo P. Delgado

Bar Gallego-Muñoveros 16

Polideportivo de Santiuste

M. Santiuste-C. Valverde 19

Polideportivo de Samboal

Samboal-Fuentepelayo 19

Polideportivo Fuentepelayo

Tama Viveros-Casper Jacob 19

Las "bromas" (y faenas) de mal gusto del ordenador

J.M.M.

No sé si a Vds., lectores, les habrá jugado una mala pasada en alguna ocasión la informática. Pues a este informador sí. Hay ocasiones en que te das cuenta y consigues "vencer" a los diablos del PF6, el PF9, al Isert o al bloqueo y desbloqueo, pero en otras lo que has corregido no sale como tal y... terminas con ganas de lanzar pantalla, moden, teclado e impresora por la ventana.

Cuéntoles todo esto para dejar constancia de que en la información que apareció en nuestro número de ayer sobre fútbol sala, se complementaba con títulos y líneas que no sé donde pueden haber ido a parar. Me he cansado de preguntar al ordenador, pero el híbrido, sin inmutarse por la bronca, da la callada por respuesta.

El caso es que ayer, además de lo que allí se hacía referencia, tenía que haber salido esta información complementaria incluidos los títulos:

"Confirmado en el puesto de entrenador... con reservas"

"Adolfo Boni dirigirá al C.D. La Escuela hasta el final de temporada".

Nota de muy última hora

Había concluido el informador de redactar todo lo acontecido cuando unas horas más tarde llega la noticia concreta: **"reunida la junta directiva y Adolfo Boni con la finalidad de determinar la situación sobre el puesto de entrenador, vista la ilusión que el jugador mantiene por hacerse cargo del equipo, se acepta su propuesta, si bien no habrá ningún contrato nuevo por esta circunstancia y en todo caso sólo existirá una compensación económica por el mayor tiempo que dedique a estas funciones. El cargo terminará el día 30 de junio, ya que los directivos entienden que el equipo necesita más a Boni como jugador, por lo que ambas partes se reunirán de nuevo para hablar de renovar el contrato por un año más".**

Boni se hace cargo del equipo, pero de acuerdo con la directiva si en cualquier momento aquél se viera superado por causas adversas en su cometido, no habrá problemas para que abandone el puesto.

POLIDEPORTIVO

El Ayuntamiento de San Ildefonso ha programado distintas actividades deportivas a realizar en el período navideño. El hecho de disponer de un polideportivo, al que se está dando una actividad adecuada, le permite llevar a cabo programas tan atractivos como el que comienza mañana.

Amplio programa deportivo navideño en San Ildefonso

Fútbol, voleibol y fútbol sala ocuparan todo el día de mañana

JOSE Mª MARTIN

Un programa deportivo en el que van a tomar parte un gran número de jugadores, la mayoría de categorías inferiores, se va a llevar a cabo desde mañana en San Ildefonso.

La actividad comienza con el fútbol donde el C.D. La Granja ha programado dos encuentros:

La Granja-Cuéllar en categoría cadete a las 12 horas

La Granja-Carbonero juvenil 16 horas

El campeonato de fútbol sala que durante los meses de noviembre y diciembre se ha venido disputando en el Real Sitio, organizado por las escuelas deportivas de San Ildefonso y Diputación Provincial y en el que han tomado parte colegio Marista, Claret, Escuela de La Granja y Arlequín, en programa organizado por el F.S. La Granja de la primera división A, van a celebrar la primera fiesta del fútbol sala a lo largo de toda la tarde de mañana sábado. desde las cuatro y hasta las 20 horas habrá constantes partidos que culminarán con un encuentro entre una selección de La Granja y el citado equipo de la primera división.

En la tarde noche de fin de año se celebrará la tradicional carrera San Silvestre, primera carrera del circuito de millas de La Granja y Valsaín. Tras la entrega de trofeos se rendirá homenaje a Santiago Revuelta, monitor de atletismo que tan buena labor viene realizando entre los niños.

También mañana va a dar comienzo la actividad del primer módulo de técnicas de escalada y educación medioambiental. la primera toma de contacto se llevará a efecto con visita a la zona de Las Calderas.

Terminará el programa con una torneo triangular de voleibol de equipos infantiles, concluyendo las actividades con un partido de fútbol sala femenino, categoría cadete, que jugarán las escuelas deportivas locales y el equipo de Nueva Segovia.

M.C.D. 2022

HIPICA

Resumen de la temporada de otoño

ENRIQUE GARLA

Clausurado el pasado domingo la temproada de otoño, que se nos ha venido ofreciendo en el hipódromo madrileño y que dio comienzo el 10 de septiembre, tiempo será ahora, al final de sus quince reuniones celebradas, de pasar a unos comentarios por los que analizaremos las actuaciones de los jinetes, triunfos conseguidos por las cuadras, y éxitos de los caballos participantes.

Y con referencia a los jockeys que hicieron posible las victorias de sus monturas y cuadras a las que pertenecían, lógico será resaltar los triunfos de José Luis Martínez, que con sus 13 victorias y sus 15 segundos puestos conseguidos, pasa a encabezar —en destacado distanciamiento— la clasificación de los jinetes.

Y de esos trece triunfos, cuatro de ellos logrando la victoria en las pruebas correspondientes a la Quiniela Hípica conduciendo a "Brunell, Zorobabel, Engels y Ferdi". Y en su haber positivo, proporcionando nueve victorias a la cuadra Madrileña, a cuyos colores ha representado durante esta temporada de otoño, que el pasado domingo nos ofrecía la última jornada de su programación.

Pero también anotemos que acompañando al jinete triunfador, y ocupando los ocho primeros puestos de zsu clasificación, se situaron: 2º, Horcajada, con 9 victorias y 7 segundos puestos; 3º, F. González, con 5 y 5; 4º, Vidal, con 5 y 3; 6º, J. L. Borrego, con 5 y 3; 6º, M. Borrego, con 5 y 1; 7º, F. Rodríguez, con 4 y 4; 8º, Rossi, con 4 y 1.

EN BREVE

FUTBOL: Los cuatro acertantes del Pleno al Quince cobrarán más de 50 millones de pesetas cada uno, mientras que los nueve de catorce percibirán más de 20 después de haberse escrutado el ciento por ciento de los boletos quinielísticos. Los 375 acertantes de 13 percibirán 323.547 pesetas; los 4.672 de 12 cobrarán 25.970 y los 38.881 de 11 tendrán un premio de 3.121 pesetas.

***

La directiva del Real Mallorca presentó ayer al centrocampista serbio Jovan Stankovic, de 24 años, como nuevo refuerzo del club balear para afrontar la segunda vuelta del campeonato de Liga de la Segunda División A.

***

Jack Charlton, entrenador durante los diez ultimos años de la selección de fútbol de la República de Irlanda, anunció su dimisión ayer tras una reunión mantenida con los directivos de la Federación irlandesa.

POLIDEPORTIVO: El ciclista navarro Miguel Indurain ha sido elegido casi por unanimidad el mejor deportista mundial y español del año entre todos los medios de comunicación españoles consultados por la Agencia Efe.

FUTBOL

El jugador brasileño consiguió los tres goles del conjunto gallego

3-0. La genialidad de Bebeto sentenció a un triste Real Madrid en Riazor

La inspiración de Bebeto fue suficiente para desarticular el orgullo al que el entrenador del Real Madrid, Jorge Valdano, apeló en las horas previas al encuentro de Riazor y el Deportivo se aseguró una nueva goleada que aparca la crisis gestada casi desde el principio de temporada.

TELEFOTO EFE

Luis Enrique y Mauro Silva, en un momento del partido jugado anoche en Riazor.

La Coruña (Efe).— Tres goles del delantero brasileño, en tres chispazos de genialidad, fueron suficientes para asegurar el triunfo en un encuentro que el Real Madrid dominó con claridad durante los primeros minutos pero no supo cómo resolver con el marcador en contra.

El Deportivo salió al campo con una apuesta por la creatividad, pero se vio superado en los 10 minutos iniciales por la combatividad de los centrocampistas madridistas.

Sin embargo, la defensa gallega, siempre bien colocada parecía infranqueable ante los esfuerzos del Real Madrid, pese a la buena disposición de los jugadores jóvenes por los que había apostado Valdano; Sandro, Alvaro y Raúl.

El gol de Bebeto (m.13) abrió aún más las posibilidades del Deportivo. El Madrid mantuvo el tipo pero seguió sin acercarse a la portería contraria. Sólo una combinación entre Nando y Raúl puso alguna sensación de peligro en las abarrotadas gradas, pero en pocas ocasiones el conjunto madridista dio sensación de poder superar el marcador adverso.

Los dos goles antes del descanso, en dos minutos, sentenciaron definitivamente el encuentro y al Real no le quedó más opción que evitar un mal mayor en los restantes cuarenta y cinco minutos.

En el segundo tiempo, Toshack optó por reforzar la defensa con la inclusión de Voro y Nando. La zaga se fortaleció aún más, pero perdió dominio y presencia en el centro del campo.

Mientras, en el Real Madrid lo único destacable fue el empeño puesto por Alvaro intentando desbordar por la banda izquierda. Pero ni la entrada de Míchel ni la de Zamorano sirvieron para inquietar a un Deportivo que se mostró sumamente cómodo buscanso el contragolpe.

Los jugadores del equipo coruñés tuvieron numerosas oportunidades pero el acierto de Buyo y la falta de concentración deportivista evitó que se alterase el resultado.

Partido de la decimooctava jornada disputada en el estadio de Riazor ante unos 29.000 espectadores.

FICHA TECNICA

DEPORTIVO: Liaño, López Rekarte (Voro, m.46), Paco, Djukic, Alfredo; Donato (Nando, m.46), Mauro Silva, Aldana (David, m.70), Fran; Manjarín, Bebeto.

REAL MADRID: Buyo; Quique, Alkorta, Sanchís, Lasa; Luis Enrique, Milla, Sandro (Míchel, m.57), Amavisca (Zamorano, m.57); Raúl y Alvaro.

GOLES: 1-0; m.13: Bebeto aprovecha un fallo de Alkorta y bate por bajo a Buyo. 2-0; m.41: Bebeto recoge en el segundo palo un pase de Manjarín y marca. 3-0: m.43: Bebeto en jugada personal.

ARBITRO: José Emilio Rubio Valdivieso (Colegio castellano-leonés). Amonestó a los madridistas Amavisca, Milla y Lasa y al deportivista Nando.

AUTOMOVILISMO

Carlos Sainz, satisfecho en la primera toma de contacto con su nuevo Ford Cosworth

Madrid (Efe).— El piloto madrileño de rallies Carlos Sainz aseguró ayer en Madrid que se encuentra satisfecho tras los primeros entrenamientos realizados con su nuevo coche, el Ford Cosworth, con el que correrá el campeonato del mundo de la especialidad los próximos dos años.

"Las cosas van bien. En el primer contacto he intentado poco a poco conocer el coche para ir acoplándolo a nuestro estilo de conducción", afirmó el subcampeón del mundo.

Carlos Sainz, quien regresó el pasado martes a Madrid procedente de Suecia, se mostró contento por el buen equipamiento de la escudería Ford.

"Veo que hay muchos medios y material para probar, y además, hay muchas ganas por parte del equipo", afirmó Sainz..

El piloto madrileño, tras su primer ensayo con el coche, subrayó que el Ford Cosworth tiene potencial suficiente para recuperar el campeonato del mundo de rallies.

"Al final del año pasado, las cosas no fueron muy bien para Ford. Aunque nos va a costar un poco al principio, espero que a mitad de la temporada estemos arriba", añadió el corredor español.

Carlos Sainz, quien ayer acudió a un acto organizado por el Ayuntamiento de Madrid en contra del consumo de alcohol en la carretera, volverá a los entrenamientos a partir del próximo 7 de enero.

TENIS

Cinco españoles, clasificados para la cuarta ronda de la Orange Bowl

Miami Beach (Florida, EE UU) (Efe).— Cinco tenistas españoles de los diez que jugaron se clasificaron ayer para la cuarta ronda del Orange Bowl, torneo de tenis reservado para menores de 18 años que se disputa en la localidad estadounidense de Miami Beach.

Oscar Serrano venció a Jiri Vanek (RCH) por 6-4, 5-7 y 6-3. Fernando Vicente se impuso a Razian Sabau (RUM, 5) por 6-0, 5-7 y 6-3. Salvador Navarro ganó a Kepler Orellana (VEN) por 6-2 y 6-2. Julián Alonso hizo lo propio ante Michel Chmela (POL) , al que derrotó por 7-5 y 6-1. Por último, Alberto Martín logró la victoria frente al también español Rubén Fernández por 6-4 y 6-4.

Por otro lado, el equipo español de Copa Federación de Tenis recibió ayer un homenaje por parte de Fidel Sust, director general de Deportes de la Generalitat de Catalunya, por haber ganado por tercer año consecutivo dicha competición internacional.

Al acto asistieron seis de las siete tenistas que componen el equipo: Arantxa Sanchez Vicario, Conchita Martínez, Virginia Ruano, Neus Avila, Maria Antonia Sánchez, Maria Angeles Montolio y estuvo ausente Cristina Torrens.

Acompañaron al equipo español de Copa Federación su capitán, Miguel Margets, así como los presidentes de la Federación Española y Catalana de Tenis, Agustín Pujol y Josep Ferrer Peris, respectivamente.

M.C.D. 2022

tve1

06,30.- CARMEN SANDIEGO
07,00.- RING RING
07,30.- ESCUADRON EXO
08,00.- SORTEO EXTRAORDINARIO DE NAVIDAD
11,30.- NOTICIAS
11,35.- PASA LA VIDA
13,55.- NOTICIAS
14,00.- INFORMATIVO TERRITORIAL
14,30.- LA COCINA DE CARLOS ARGUIÑANO
15,00.- TELEDIARIO-1
15,39.- EL TIEMPO
15,45.- CINE: **"Se acabó el juego"**. Dirección: Rene Manzorn. Intérpretes: Brigitte Fossey, Louis Ducreux.
Thomas es un niño especialmente dotado para la mecánica y la electrónica. No muy convencido de la existencia de Papa Noelle, tiende una trampa la noche de Navidad.
17,40.- SE HA ESCRITO UN CRIMEN
18,30.- NOTICIAS
18,35.- AQUI JUGAMOS TODOS
19,00.- LOIS Y CLARK: LAS NUEVAS AVENTURAS DE SUPERMAN
19,30.- AQUI JUGAMOS TODOS
20,00.- INFORMATIVO TERRITORIAL
20,20.- GENTE EN CARTELERA
21,00.- TELEDIARIO-2
21,35.- EL TIEMPO
21,40.- ESTAMOS DE VUELTA
22,10.- EL SEMAFORO
24,00.- ESTO ES ESPECTACULO
02,00.- TELEDIARIO-3
02,15.- CINE DE MADRUGADA: **"Club Paraíso"**. Dirección: Harold Ramis. Intérpretes: Robin Williams, Peter O'Toole.
Un bombero sufre un accidente que le impide continuar siendo apto para el servicio. Su forzado retiro le permite instalarse como hotelero en una exótica isla enfrentándose a la presencia de quienes desean utilizar la naturaleza para su propio beneficio.
03,50.- GENTE EN CARTELERA (R.)
04,20.- PASA LA VIDA
05,00.- TELEDIARIO-4
06,00.- DIME LUNA

tve2

06,00.- EURONEWS
07,30.- LA 2. NOTICIAS
09,10.- LOS DESAYUNOS DE RADIO 1
10,00.- PREGUNTAS Y RESPUESTAS
11,00.- TV. EDUCATIVA: LA AVENTURA DEL SABER
12,00.- NORTHWOOD
12,30.- LA 2. NOTICIAS
13,00.- PINNIC
15,00.- CIFRAS Y LETRAS
15,30.- GRANDES DOCUMENTALES
16,30.- JARA Y SEDAL
17,00.- APAGA Y VAMONOS
18,00.- ZONA FRANCA
19,00.- BARRIO SESAMO
19,30.- LOCOS POR EL BASKET
20,00.- LA CRIATURA DEL PANTANO
20,30.- ZONA DE JUEGO
21,00.- LINGO
21,35.- LA 2 NOTICIAS
22,00.- LA RUTA DE LOS EXPLORADORES
22,30.- ROLLING STONES
23,30.- LUIS EDUARDO AUTE
24,30.- ESTO ES LO QUE HAY
01,30.- DIAS DE CINE
02,00.- CINE CLUB. SESION DE REPERTORIO (I): **"El gato conoce al asesino"**. Dirección: Robert Benton. Intérpretes: Art Carney, Lily Tomlin.
Ira Wells, un famoso y ya veterano detective privado de Hollywood, recibe un encargo insólito, encontrar un gato llamado Winston, que le ha sido robado a una joven que se dedica a representar a malos actores y a servir de intermediaria en la compra y venta de objetos robados.
03,35.- CINE CLUB. SESION DE REPERTORIO (II): **"Tía y mamá"**. Dirección: Morton da Costa. Intérpretes: Rosalind Russell, Forrest Tucker.
A la muerte de su padre, el pequeño Patrick Dennis se traslada a vivir con su excéntrica tía Mame que vive rodeada de artistas y literatos, atendiendo a múltiples fiestas. Junto a Mame el niño recibirá una educación alejada de convencionalismos.
05,30.- DESPEDIDA Y CIERRE

Antena 3 Televisión

07,00.- NOTICIAS
07,20.- CLUB MEGATRIX
09,30.- SANTA BARBARA
10,05.- CUENTOS DE NAVIDAD
10,35.- CUENTOS DE ALF
11,05.- SKIPPY
11,30.- UN ROBOT EN CASA
12,00.- LA TRIBU DE LOS BRADY
12,30.- COLMILLO BLANCO
13,00.- BONANZA
14,00.- ALF
14,30.- EL PRINCIPE DE BEL AIR
15,00.- NOTICIAS
15,35.- TELECINE: **"Virginia y Santa Claus"**
17,35.- LOS HART EN EL OESTE
18,30.- SOMOS DIEZ
19,00.- COSAS DE HERMANAS
20,00.- LOS SIMPSONS
20,30.- A TODA PAGINA
21,00.- NOTICIAS
21,35.- CINE: **"Solo en casa II"**
00,05.- UN LIO FUERA DE SERIE
01,10.- NOTICIAS
01,40.- CINE DE MADRUGADA: **"Top Secret"**
03,10.- TELEVENTA
04,40.- CINE DE MADRUGADA
06,15.- LA LLAMADA DEL OESTE
06,45.- TELENOTICIAS

TELE 5

06,00.- ENTRE HOY Y MAÑANA
06,30.- LAS NOTICIAS TITULARES
07,30.- NOTICIAS Y NEGOCIOS
07,50.- EL BROCHE ENCANTADO
08,10.- FUEJO SALVAJE
08,30.- LAS AVENTURAS DE SILVIA
08,50.- NICK MARAVILLA
09,10.- MI MOSTRUITO
09,30.- LUPIN
09,50.- BATMAN
10,10.- CINE CORAZON: **"West side story"**. Dirección: Robert Wise, Jerome Robbins. Intérpretes: Natali Wood, Richard Beymer.
Maria hermana de Bernardo el líder de la banda de los "Sharks", conoce a tony, antiguo miembro de los "Jets", y se enamoran instantáneamente. Pero ese amor es imposible porque ambas pandillas se odian a muerte...
13,00.- MCGIVER
14,00.- LAS CHICAS DE AL LADO
14,30.- LAS NOTICIAS (1ª edición)
15,05.- ¡QUE ME DICES!
15,35.- TARDE DE CINE: **"Karate Kimura IX"**. Dirección: Larry Ludman. Intérpretes: Ron Williams, Dorian D. Freid.
Larry y el resto de la pandilla reciben la inesperada visita de "el toro de Alabama", un karateka que odia al campeón del kimono de oro. Su objetivo retar a Larry a un singular combate...
17,30.- VEN CON NOSOTROS
17,35.- CONAN
18,05.- VR TROOPERS
18,35.- POWER RANGERS
19,00.- LAS NOTICIAS. AVANCE
19,05.- LA RULETA DE LA FORTUNA
19,55.- SU MEDIA NARANJA
20,30.- LAS NOTICIAS
21,10.- TELECUPON
21,15.- KARAOKE
21,40.- CINE CINCO ESTRELLAS: **"Desafío en la ciudad muerta"**. Dirección: John Sturges. Intérpretes: Robert Taylor, Richard Widmark.
Un ex-bandido que ha dejado la mala vida recibe un día la visita de su compañero de otros tiempos. Viene para conseguir su parte de un bitín que robaron juntos y que él escondió en alguna parte.
23,30.- AQUI NO HAY QUIEN DUERMA
00,30.- ENTRE HOY Y MAÑANA
01,00.- MADRUGADA DE CINE: **"Los hermanos corsos"**. Dirección: Ian Sharp. Intérpretes: Trevor Eve, Geraldine Chaplin.
En la Isla de Córcega en el siglo XVIII, dos hermanos siameses. Consiguen separarlos. Con el paso de los años se afianzan sus distintas características. Uno de ellos lleva en la sangre la tradición de los habitantes de la isla, es decir el odio y la "vendeta". El otro, sin embargo, lucha por conseguir lo contrario.
02,45.- NOVEDADES INCREIBLES
03,10.- MADRUGADA DE CINE: **"La leyenda de Hawken"**. Dirección: Charles B. Pierce. Intérpretes: Peter Fonda, Jack Elam.
04,40.- ENROLLATE

CANAL+

08,00.- REDACCION. NOTICIAS
08,05.- ABC WORLD NEWS CON PETER JENNINGS
08,30.- DIBUJOS ANIMADOS
08,55.- REDACCION. NOTICIAS
09,00.- BUENOS DIAS, BUENOS CLIPS
09,25.- FUTBOL MUNDIAL
09,52.- REDACCION. NOTICIAS
10,00.- CINE: **"Voyager"** (cod.)
11,52.- CIEN AÑOS DE CINE: **"El pepinillo"** (cod.)
13,30.- LOS 40 PRINCIPALES
14,00.- TELESERIE
14,25.- MAS DEPORTE
14,55.- REDACCION. NOTICIAS
15,00.- NATIONAL GEOGRAPHIC EN CANAL+: **"Cuando ruge la Tierra"**
15,55.- CINE: **"Rex, un dinosaurio en Nueva York"** (cod.)
17,04.- DOCUMENTAL
18,00.- BALONCESTO: NBA
19,35.- DIBUJOS ANIMADOS
20,00.- AVANCE REDACCION
20,05.- TELESERIE: PADRES FORZOSOS
20,30.- LO + PLUS
21,30.- REDACCION. NOTICIAS
21,53.- CONTRARRELOJ
22,00.- ESTRENO CANAL+: **"Parque Jurásico"**
00,03.- CINE: **"El hombre sin rostro"** (cod.)
01,55.- PIEZAS: KAMASUTRA
01,57.- CINE X: **"Shame"** (cod.)
03,27.- CINE: **"La gran calabaza"**
05,07.- TRANSWORLD SPORT
05,59.- CINE: **"Europa 1999"**
07,32.- PIEZAS
07,00.- A SABER
08,00.- LA BANDA DE
09,00.- PASACALLE
09,45.- TELE EMPLEO

TELEMADRID

10,00.- TELENOTICIAS
10,30.- MADRID DIRECTO
11,30.- COMISIONADO
12,30.- MIS DOS PADRES
13,00.- CAZAFANTASMAS
13,15.- DANIEL EL TRAVIESO
13,30.- CASPER CLASSICS
14,00.- TELENOTICIAS
15,00.- ROMPECABEZOTAS
17,30.- EL PROGRAMA DE ANA
18,45.- TELE EMPLEO
19,00.- MADRID DIRECTO
20,30.- TELENOTICIAS
21,30.- SUCEDIO EN MADRID
00,00.- TREINTA MINUTOS
00,30.- TELENOTICIAS
00,35.- CINE
02,00.- CINE: SALA DE MADRUGADA
03,30.- INFORMACION CULTURAL DE LA CAM

Televisión Segovia

10,00.- ENCUENTROS EN TELEVISION SEGOVIA. Especial Sorteo de Lotería de Navidad
12,00.- LA COCINA EN FIESTAS
12,30.- CINE DE FIESTA: **"La princesita"**
14,00.- DOCUMENTAL
14,30.- SEGOVIA HOY
15,00.- CIENCIA Y TECNOLOGIA
15,30.- SEGOVIA HOY
16,00.- ENCUENTROS
18,00.- SEGOVIA HOY
18,30.- CINE DE TARDE: **"Sola contra Roma"**
19,30.- DIBUJOS ANIMADOS
20,00.- LA COCINA DE LAS FIESTAS
20,30.- SEGOVIA HOY
21,15.- ENCUENTROS
23,00.- SEGOVIA HOY
23,45.- PROGRAMA ESPECIAL: "Plácido Domingo y Julio Iglesias" "Autopista A-27"

PEQUEÑA PANTALLA

ANTENA 3 TV JUEGA CON SUS SERIES DE EXITO

La cadena privada Antena 3 TV presume, y con razón, de haber sido la pionera en este país nuestro en realizar comedias de situación de producción propia, que han tenido, en conjunto, un indudable éxito. La cadena pone hoy en antena un programa que, en realidad, es un cóctel de telecomedias que titula "un lío fuera de serie". Mientras los programadores de esta cadena piensan qué programa va a sustituir a "El Rastrillo", que salió de la parrilla de programación tan sólo dos semanas después de haber sido estrenada, por falta de audiencia. El invento en cuestión se llama "Un lío fuera de serie", título afortunado ya que en este programa especial se van a dar cita los momentos más divertidos de las telecomedias de la cadena. Es una comedia de situación pero que toma como base las telecomedias de producción propia de Antena 3 TV, con cuyas escenas se va desarrollando la trama. Los protagonistas de "Un lío fuera de serie" son Chencho, el popular camarero de "Farmacia de guardia", interpretado por Angel Pardo y el padre Angel de "Ay señor, señor", que encarna Javier Cámara. Ambos personajes coinciden en la puerta de una fiesta con los actores y actrices de las series de la cadena, pero se encuentran con un pequeño problema para pasar. A partir de este momento, se suceden situaciones disparatadas y el lío esta servido. Realizado conjuntamente por la dirección de producción externa y la dirección de promociones de la cadena, "Un lío fuera de serie" hace un recorrido por las comedias de esta cadena, contando con la colaboración de sus protagonistas. De esta manera, además de los actores arriba citados, intervienen Concha Cuetos, Carlos Larrañaga, Miguel Angel Garzón, Julián Gonzalez, Emma Ozores y Caco Senante, de "Farmacia de guardia" y José Sacristán, protagonista de "¿Quién da la vez?". También aparecen José Luis López Vázquez, Quique San Francisco, Mabel Lozano y Roberto Cairo, actores de "Los ladrones van a la oficina"; Lia Chapman y Paula Vázquez, por "Canguros" y Cristina Higueras de "Hermanos de leche".

LA NOCHE JURASICA DE CANAL+

Hoy, día 22, se repetirá como todos los años el ritual de ver por televisión cómo los afortunados que han pillado algo en la lotería gritan, se besan y abrazan, mientras cuentan ante las cámaras lo que van a hacer con lo mucho o poco que les toque. También hoy les ha tocado la lotería a los amantes de los dinosaurios, que no son pocos en nuestro país. Si son abonados a Canal+, tienen la oportunidad de hartarse de dinosaurios porque el Canal de pago les regala, no sólo la emisión de la famosa película de Steven Spielberg, "Parque Jurásico", que se estrena en televisión en nuestro país a las 22 horas, sino mucho más. Para empezar la función, a las 15.55 horas se emitirá un especial animación, producido por la compañía de Spielberg, titulado "Rex, un dinosaurio en Nueva York", al que seguirá, a las 17,04, un reportaje sobre el rodaje de esta película que lleva por título "Bienvenidos a Parque Jurásico". Alrededor de 7.000 millones de pesetas invirtió el "rey Midas" Spielberg para rodar esta fantasia en la que un sabio consigue reproducir multitud de especies de aquellas gigantescas criaturas que poblaron la Tierra hace millones de años. Basada exclusivamente en la espectacularidad de los efectos especiales, la película hace aguas por todas partes menos por una, que es la de hacer creíbles a los velocirraptores, los gallimimus o los terribles Tiranosaurios Rex.

ADVERTENCIA

EL ADELANTADO no se responsabiliza de los continuos cambios de programación que, a última hora, introducen las diferentes cadenas de televisión.

CARTELERA CINEMATOGRAFICA

MULTICINES MIRO

SALA 1.— *ESTRENO A NIVEL NACIONAL*
Sesión infantil, diariamente, a las 5 de la tarde: **"EL NIÑO INVISIBLE"**
A las 7,30 tarde y 10,30 noche, cuatro últimos días de: **"TWO MUCH"**
(Salvo domingo, día 24, Nochebuena, que se suprime la sesión de 10,30 noche)
MARTES 26 DE DICIEMBRE: *¡EL ESTRENO MAS ESPERADO!*
ALEX DE LA IGLESIA CON: **"EL DIA DE LA BESTIA"**
Sesiones diarias: 7,30 tarde y 10,30 noche.
SALA 2.— *LA ULTIMA MAGIA DE DISNEY EN VUESTRA PANTALLA:*
"POCAHONTAS". Sesiones diarias: 5, 7,30 tarde y 10,30 noche.
(Salvo domingo, día 24, Nochebuena, que se suprime la sesión de 10,30 noche)
SALA 3.— Sesión infantil diaria: 5 tarde. ESTRENO DE DIBUJOS NACIONAL:
"EL LADRON DE BAGDAD"
A las 7,30 tarde y 10,30 noche. ESTRENO QUE ROMPE LOS MOLDES:
"COMBATE MORTAL"
(Salvo domingo, día 24, Nochebuena, que se suprime la sesión de 10,30 noche)

CINE SALA ZULOAGA

Sesión infantil: 5,15 tarde. Días 23, 24 y 25: **"¡VAYA SANTA CLAUS!"**
A las 7,45 tarde y 10,45 noche. ESTRENO DEL ULTIMO "007"
"GOLDENEYE"
(Salvo domingo, día 24, Nochebuena, que se suprime la sesión de 10,45 noche)
AVISO: En SALA ZULOAGA, el martes 26, a las 8,30 tarde: *CONCIERTO* (por la noche, sesión de cine como siempre).

XI SEMANA DE CINE INFANTIL DE NAVIDAD. Segovia 95
DIAS: 27, 28, 29 y 30 de diciembre. LUGAR: **MULTICINES MIRO.**
Salas 1, 2 y 3. HORA: 5 tarde. PRECIO REDUCIDO: 350 pesetas.
Sala 1: "EL NIÑO INVISIBLE". Sala 2: "POCAHONTAS". Sala 3: "EL LADRON DE BAGDAD".

M.C.D. 2022

Anuncios en EL ADELANTADO
San Agustín, 3 Teléfono 437261
TARIFA OFICIAL INSERCIONES DE 9 A 14 HORAS
OFERTAS EMPLEO
COMERCIALES
INMOBILIARIAS

ALQUILERES

ALQUILO piso amueblado, céntrico. Teléfono 420332.

ALQUILO piso céntrico. C/ Estiradores, nº 7. Teléfono 445097. Horas de comercio.

SE ALQUILA piso en Conde Sepúlveda, nº 1, 1º I. Teléfono 574172.

SE ALQUILA-VENDE local 230 m². José Zorrilla. Propio oficinas, alimentación, etc. Teléfono 420933.

NAVES almacén, próximas Segovia. Teléfonos 422719-441400.

COMPRAS

COMPRAMOS: monedas, billetes, sellos, postales, libros, condecoraciones. Antiguos. Doblón. 435109.

SI DESEA vender su vivienda. MANSINO INMOBILIARIA se la compra. Teléfono 443031.

IMPAGADOS

COBROS EL ZORRO. Nivel Nacional. Teléfonos 983/357611-354887.

TRABAJO

OFICIAL peluquería caballeros. Necesito. Teléfono 423027.

VARIOS

GRUPO DETECTIVES UNIVERSO. Somos un equipo especializado en toda clase de investigaciones, vigilancias, búsquedas, separaciones, conductas dudosas. Prevención drogadicción juvenil. Pruebas fotográficas. Vídeo. Consulta gratuita. Rapidez. Eficacia garantizada. España, extranjero. 3565652-3566304. Permanentemente, incluso festivos: 908-112698.

AGENCIA CANTABRIA. 942-612798. Contactos serios, esporádicos. Discreción. Nivel nacional.

SE RUEGA encarecidamente a Mari Carmen Olmedo Acebes o a quien la conozca, escriba al apartado 324.

ELECTRICIDAD RUIZ. Máquinas de coser Singer. Juan Bravo, 3. Teléfono 430397.

VEHICULOS

VENDO coche Opel Astra GSi. Teléfono 443370.

VENTAS

SOLAR céntrico, 650 m². Garcillán (Segovia). Teléfono 91/8032401.

VENDO edificio para rehabilitar. Zona Plaza Mayor. 1.000 m² aproximadamente. Con proyecto. Teléfono 442079.

CERCADOS REQUES. Cercados de fincas, materiales para cerramientos. Teléfono 485176. Fuentemilanos.

ALFALFA. Fibra larga en microsilos. Alfalfas Tierra de Campos. Becerril de Campos (Palencia). Teléfono 979-833050 (horas oficina). Fax: 979-833300.

VENDO piso en San José. 75 m². Sin muebles. Precio interesante. Teléfonos 442878-908914805.

ROTTWEILER, cachorros magnífico pedigree, vacunados, padres adiestrados, excelentes guardianes. (91) 8857289.

VENDO piso, barrio La Albuera. Gran ocasión. Teléfono 422923.

Superlínea SOL

PISOS ALQUILER

PISO EN ALQUILER
Las mejores viviendas a estrenar, junto Plaza Mayor, vigas de madera vista, 130 m2, lujo REF: 742

PISO EN ALQUILER
70.000 pts/mes en la mejor zona de José Zorrilla, en esquina, todo exterior, 3 dormitorios REF: 726

PISO EN ALQULER, Oportunidad, 3 dormitorios, 2 terrazas, muy luminoso, exterior, C. López, sólo 55.000 pts REF:729

Superlínea SOL
EN GESTIÓN INMOBILIARIA...
EL METODO MAS EFICAZ PARA EL CLIENTE MAS INTELIGENTE
SOL EXCLUSIVAS 44 43 32

Superlínea SOL

PISOS VENTA

PISO EN VENTA
C/La Hoya, cocina con electrodomésticos, 85 m2, San Lorenzo, 14.500.000 pts garaje, trast. REF:710

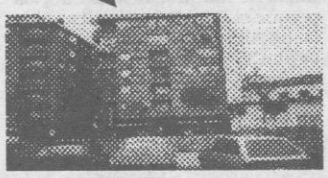

PISO EN VENTA
José Zorrilla, zona plazuela, muy mejorado, 5ª planta, 3 dormitorios, todo exterior REF: 657

PISO EN VENTA
Ctra. Villacastín, vivienda de lujo, con garaje y trastero, 3 dormitorios, baños en marmol REF: 654

Superlínea SOL
EN GESTIÓN INMOBILIARIA...
EL METODO MAS EFICAZ PARA EL CLIENTE MAS INTELIGENTE
SOL EXCLUSIVAS 44 43 32

JUEGO - CONCURSO

CONOCE TU CIUDAD

SESQUICENTENARIO DEL PRIMER INSTITUTO DE ENSEÑANZA SECUNDARIA DE SEGOVIA

PREGUNTA 7ª

Estas pregunta también puede contestarse sin salir de San Millán y, eso sí, documentándose un poquito.

En los ábsides laterales hay dos imágenes que salen en la procesión del Viernes Santo por las calles de nuestra ciudad.

¿Cuáles son estas imágenes?...

¿Quién fue su autor?...

RESPUESTA

.....

.....

.....

.....

.....

.....

CONCURSANTE

NOMBRE .....

.....

CENTRO .....

CURSO ..... GRUPO .....

Recortar este recuadro y enviarlo, hasta el jueves día 28, en sobre cerrado a: I.E.S. "Mariano Quintanilla", Plaza Día Sanz, s/n. 40001 - Segovia, indicando en el sobre PARA EL CONCURSO "CONOCE SEGOVIA".

SOL EXCLUSIVAS
A.P.INMOBILIARIA
C/San Agustín, 9
Tfno 44 43 32

VENDE 44 43 32 SOL

VENTA DE LOCAL, Alferez Provisional, gran escaparate, magnífica instalación, Ideal para comercio, excelentes calidades, 145 m2

VENTA DE LOCAL, Plaza de la Costanilla, La Lastrilla, 18 m2, nuevo, buen precio

VENTA DE LOCAL, En lo mejor de José Zorrilla, 165 m2, muchas posibilidades, acondicionado

VENTA DE LOCAL, Único en zona de sus características. En calle principal, 500 m2, Estupendos escaparates para exposición, facilidades

VENTA DE LOCAL, Muerte y vida, 90 m2 en planta calle, buena inversión

VENTA DE LOCAL, 192 m2, excelente fachada, en zona E. González, 11.500.000 pts

VENTA DE LOCAL, 120 m2, puertas carreteras, en zona preferencial, junto a Santa Eulalia, ideal para almacén

VENTA DE LOCAL, Jose Antonio, muy comercial, 200 m2, 19.000.000 pts

ALQUILA 44 43 32 SOL

ALQUILER DE LOCAL, Zona El Salvador, alquiler o venta, local diáfano, 270 m2, facilidades

ALQUILER DE LOCAL, 105 m2, sólo 60.000 pts/mes, acondicionado como boutique, 2 plantas, Jose Antonio

ALQUILER DE LOCAL, 120 m2, altura 4,5 m, Calle José Zorrilla, junto a Santa Eulalia, 125.000 pts

ALQUILER DE LOCAL, Calle Lirio, 150 m2, fachada buena, Ideal para cualquier negocio REF: 263

ALQUILER DE LOCAL, Plaza de la Morería, Buen escaparate, 65.000 pts/mes

ALQUILER DE LOCAL, Calle Estiradores, fachada buena a 2 calles, 150.000 Pts, 210 m2 REF: 103

ALQUILER DE LOCAL, Polígono El Cerro, local ideal para taller, 80.000 pts/mes REF 252

ALQUILER DE LOCAL, Cuéllar, 70 m2, bien instalado, estuvo ocupado academia REF 342

EL ADELANTADO DE SEGOVIA ANUNCIOS POR PALABRAS

Si usted desea anunciarse en esta sección, puede hacerlo de la siguiente forma: Utilizando el adjunto boletín y enviándolo a **EL ADELANTADO DE SEGOVIA**, calle San Agustín, nº 3, 40001 SEGOVIA (Sección Publicidad)

TEXTO

DATOS PERSONALES

NOMBRE _____

DIRECCIÓN _____

POBLACIÓN _____

TELÉFONO _____ NIF _____

DÍAS DE PUBLICACIÓN _____

Coste del anuncio: Precio por día 480 pts.+IVA (máximo 10 palabras). Cada palabra más, 48 pts.+IVA (16%).
Calcule el importe e incluya en el envío resguardo de giro postal, telegráfico o talón nominativo a favor de **EL ADELANTADO DE SEGOVIA**

M.C.D. 2022

OCASIÓN. 6.000.000. Dos dormitorios, totalmente reformado

AMBIT
Gestion inmobiliaria
Pza. Mayor, 1 3
44 30 33
43 41 54
42 74 32
José Zorrilla, 6

s dormitorios, 65 zona. Entrada | USERA- Colonia Moscardó, exterior, tres dormitorios. 11.000.000

Pisos Venta

Junto VIA ROMA
PISO 2 dormitorios
Cocina amueblada
Servicios centrales **PV-380**

Junto JOSE ZORRILLA
PISO 3 dormitorios
Calefacción central
OCASION 12.000.000

C/ ROBLE
PISO 2 dormitorios
Cocina amueblada
Muy luminoso PV-377

VIA ROMA
DUPLEX 4 dormitorios
2 Baños
Cocina amueblada
GARAJE PV-361

SAN LORENZO
PISO 3 dormitorios
Cocina amueblada
Exterior. Garaje
13.500.000 PV-370

JUNTO REGIMIENTO
PISO 3 dormitorios
2 baños
Muy amplio - Garaje
13.500.000 PV-373

PUENTE HIERRO
Piso 4 dormitorios
Exterior
Calefacción central
10.500.000 PV-379

ZONA DEL SALON
PISO 4 dormitorios
2 baños. Bodega. Patio
Hilo musical
Aire acondicionado
23.000.000 PV-381

CASCO ANTIGUO
PISO 3 dormitorios
Salón con chimenea
Garaje opcional
- CONOZCALO - PV-375

ELIPA. Alquilo piso amueblado, | tenis, jardines, o nado, amueblado
¡Más de 500 ofertas!
Consulte nuestra
✓ REVISTA ✓
INMOBILIARIA
en AMBITO
...y en su casa.
Se la enviamos
GRATIS
AMUEBLADO, estudio, 2 dormitorios, salón, cocina, baño. | ALQUILO piso amueblado, 3 dormitorios,

IN MOBILIARIA
MANSINO
-NUEVAS FORMAS-
DE HACER LAS COSAS

Entrega: Diciembre 1.996
IN MOBILIARIA MANSINO
Tel. 44 30 31
"LA LASTRILLA"
(Junto Ayuntamiento)
14 Viviendas
2, 3, 4 dormitorios, garaje
Urbanización con piscina y zonas ajardinadas
GRANDES FACILIDADES
Tel. 44 30 31

MANSINO
PISO ALQUILER
Tel. 44 30 31.
1 dormitorios. El Espinar. A estrenar. Cocina Amueblada.

MANSINO
PISO ALQUILER
Tel. 44 30 31.
2 dormitorios. C/ Escultor Marinas. Semiamueblado. REFORMADO.

MANSINO
PISO ALQUILER
Tel. 44 30 31.
2 dormitorios. José Zorrilla. Calefacción individual.Trastero. AMUEBLADO.

MANSINO
PISO ALQUILER
Tel. 44 30 31.
3 dormitorios. Conde Sepúlveda (Junto ambulatorio). Calefacción individual, cocina amueblada, garaje. ECONOMICO.

MANSINO
PISO ALQUILER
Tel. 44 30 31.
3 dormitorios. Junto al Acueducto. Reformado. A estrenar. A elegir: Amueblado o sin amueblar. PRECIOSAS VISTAS.

MANSINO
PISO ALQUILER
Tel. 44 30 31.
3 Dormitorios. La Albuera. Calefacción central, totalmente amueblado. Magnífico estado. RENTA OCASION.

MANSINO
PISO ALQUILER
Tel. 44 30 31.
3 dormitorios. Zona José Zorrilla. Calefacción central. MUY ECONOMICO.

MANSINO
PISO ALQUILER
Tel. 44 30 31.
Duplex 4 dormitorios. Via Roma. Cocina amueblada. Calefacción central, amplias terrazas, bonitas vistas.

ESPECIALISTAS EN ASESORAMIENTO E INVERSIONES INMOBILIARIAS

Escultor Marinas, 3 - 2º
40001 SEGOVIA
(Junto Caja Rural)

MANSINO
INMOBILIARIA
·NUEVAS FORMAS·
DE HACER LAS COSAS

AVAL
AGENCIA INMOBILIARIA
44 42 24
Pza. de la Tierra, 4

AVAL ALQUILA
Junto Plaza Mayor, 4 dormitorios, 2 baños de mármol, parquet, calefacción central. Precioso.
Telf: 44 42 24

AVAL ALQUILA
Gobernador Fernández Jiménez, 5 dormitorios, 1 baño, 1 aseo, cocina amueblada. Parquet, 2 terrazas, ascensor.
Telf: 44 42 24

AVAL ALQUILA
3 dormitorios, amueblado, cocina con electrodomésticos. José Zorrilla.
Telf: 44 42 24

AVAL ALQUILA
Conde Sepúlveda, 4 dormitorios, garaje opcional.
Telf: 44 42 24

AVAL ALQUILA
Amueblado, 3 dormitorios, zona Avenida José Antonio.
Telf: 44 42 24

AVAL ALQUILA
Amueblado, 3 dormitorios, baño y aseo. Plaza de garaje. Calle Madrona.
Telf: 44 42 24

AVAL ALQUILA
Amueblado, 4 dormitorios, baño y aseo, servicios centrales. Calle El Roble.
Telf: 44 42 24

AVAL ALQUILA
Escultor Marinas, 3 dormitorios, 2 baños, cocina amueblada. Servicios centrales.
Telf: 44 42 24

AVAL ALQUILA / VENDE
Oportunidad piso de 3 dormitorios, en calle Independencia.
Telf: 44 42 24

AVAL ALQUILA
Locales en Alférez Provisional.
LOCAL LOCAL
170 m² y 270 m².
Telf: 44 42 24

AVAL ALQUILA
Estupenda oficina y garaje. Edificio San Roque.
Telf: 44 42 24

LA SERIEDAD ES NUESTRO
AVAL
AGENCIA INMOBILIARIA
44 42 24

Si Quiere Vender ó Comprar su casa, la respuesta es:
ALZA
INMOBILIARIA

El Sotillo últimos pisos desde 6.898.000 pts. inmejorables condiciones y calidades. Estamos vendiendo los últimos.

VENTA PISO
Mirasierra. 3 dormitorios. calefacción individual de gas. exterior. Trastero.

VENTA PISO
Mirasierra. 3 dormitorios. 1 baño. exterior calefacción gas ciudad. Exterior.

VENTA CHALET
La Lastrilla. 200 m² 4 dormitorios. 3 baños. trastero y garaje.

VENTA CHALET
Navas de Oro. 172 m². 4 dormitorios. 2 trasteros. garaje. Poco uso.

VENTA CHALET
Villovela de Pirón. 264 m² 4 dormitorios 2 baños. Consulte Precio.

VENTA CHALET
Vegas de Matute. 200 m². 4 dormitorios. garaje. Oportunidad única

VENTA CHALET
Los Angeles San Rafael. 300 m². 7 dormitorios. 3 baños. trastero. 2 pozos de agua.

VENTA CHALET
Navas de Riofrío. 200 m² 4 dormitorios. garaje. trastero. A estrenar.

VENTA CHALET
Vegas de Matute. 300 m² 3 dormitorios. 3 baños. terraza trastero y garaje para 3 coches.

VENTA CHALET
La Lastrilla. 272 m². 4 dormitorios. 3 baños. 3 plazas de garaje. Hilo musical.

VENTA CHALET
Sotillo. 140 m². 4 dormitorios. 3 baños. garaje. trastero. Exterior.

VENTA CHALET
Los Angeles. San Rafael. 110 m². 2 plantas. 3 dormitorios. garaje. Zonas comunes. Mejor verlo.

¡¡Su gestión inmobiliaria GARANTIZADA!!

Pº Ezequiel González. 24
Edificio San Roque

44 36 36

C y
CASA YA
ASESORES INMOBILIARIOS
Enrique López Estebaranz A.P.I. nº14032
Ezequiel González, 24 Bajo C
(Edificio San Roque)

VENDE ADOSADO
San Cristobal, tres dormitorios, dos baños, un aseo, aprovechamiento bajo cubierta, garaje y jardín privado.

CASA YA

ALQUILA ESTUDIO
Precioso apartamento en zona Santa Eulalia, 100 m2, duplex, dormitorio, salón, estudio, cocina amueblada con electrodomésticos, baño y aseo, parquet.

CASA YA

ALQUILA OFICINA
Magnifica oficina de 145 m2 en San Agustin, a estrenar por 125.000.-ptas.

CASA YA

VENDE PARCELA
400 m2. en El Sotillo.

CASA YA

VENDE PISO
En la calle Santo Tomas, precioso duplex de 4 dormitorios, 2 baños, cocina amueblada, parquet, garaje y trastero.

CASA YA

VENDE PISO
TORRECABALLEROS
precioso piso de dos dormitorios, parquet, calefacción individual, trastero y chimenea francesa.

CASA YA

VENDE PISO
En la Plaza del Corpus, en plena Calle Real, con 98 m2, 4 dormitorios, parquet, calef. central, por 18.500.000.-ptas.

CASA YA

VENDE PISO
En José Zorrilla, 3 dormitorios, cocina amueblada, suelo de plaqueta cerámica, climalit.

CASA YA

VENDE NEGOCIO
120 m2., con fachada de 5 m, en zona comercial de la Calle Real.

CASA YA

VENDE CHALET
Chalet individual en el Sotillo de 270 m2. con tres dormitorios, aprovechamiento bajo cubierta, salón con chimenea, cocina con electrodomésticos, baño y aseo, parquet, armarios empotrados, tres plazas de garaje y trastero. Y todo en una parcela de 1.030 m2. con grandes posibilidades.
33.000.000 pts

44 41 64
CASA YA
ASESORES INMOBILIARIOS

M.C.D. 2022

EL ADELANTADO DE SEGOVIA

■ MISCELANEA

El heredero británico afirma que no tiene intención de volver a casarse

Carlos de Inglaterra acepta la petición-orden de su madre para divorciarse de Diana

Tras aceptar el príncipe Carlos la petición-orden de la reina para iniciar los trámites del divorcio y afirmar que no tiene intención de volver a casarse, todas las miradas se dirigen al palacio de Kensington, a la espera de la respuesta de la princesa Diana.

El príncipe de Gales se dirige a su domicilio tras hacerse pública la petición de su madre. TELEFOTO EFE

Londres (Efe).— Las cartas de la reina a los príncipes de Gales fueron enviadas a principios de esta semana, y, mientras el príncipe se apresuró a responder afirmativamente, la respuesta de Diana se hace esperar, al estar "furiosa" por la filtración, según señalan círculos próximos a la princesa, que no le dejaron tiempo para comunicárselo personalmente a sus hijos, los príncipes Guillermo y Enrique. Al parecer, la princesa ha puesto como excusa el hecho de que como "sus abogados están de vacaciones por dos semanas, no hay nada que pueda hacer hasta que no regresen".

Nadie duda es que el desencadenante de la nueva situación fue la entrevista que Diana concedió a la BBC, en la que reconoció sus relaciones extramatrimoniales con el oficial Hewitt, puso en duda la capacidad de su esposo para ser rey, calificó como "el enemigo" a los cortesanos de Buckingham y acusó a la familia real de no haberla apoyado cuando más lo necesitó.

Si la princesa decide responder afirmativamente a la carta de la reina, el divorcio podría concluirse en menos de tres meses.

Algo que los británicos tienen claro es que, tal como dijo la princesa Diana en la entrevista, no es ella la que ha pedido el divorcio y que si lo acepta es a petición de la reina, aunque si no consigue un buen acuerdo, no se irá fácilmente. Custodia, posición y dinero son las tres claves para poner fin a uno de los últimos cuentos de hadas de la historia moderna, que comenzó a escribirse hace 14 años.

BURBUJAS

●Una mujer regaló a la cajera de una tienda de un centro comercial de Málaga una bolsa con 1.703.000 pesetas, después de haberlo ofrecido a otras personas que se cruzaron con ella aunque se negaron a aceptarlo, por lo que la Policía investiga la procedencia del dinero. La mujer, de unos 40 años y buena presencia, dejó a la cajera el dinero, ahora a disposición judicial, tras efectuar una compra, según ha informado la Comisaría Provincial malagueña del Cuerpo Nacional de Policía. La Policía ha realizado un llamamiento para que cualquier persona que pueda ofrecer algún dato sobre la mujer —delgada, de unos 1,65 metros, pelo corto rubio con mechas, gafas graduadas y que vestía jersey de color beis con rombos y pantalón vaquero— y así poder averiguar la procedencia del dinero. El vigilante jurado del establecimiento comercial fue alertado por la cajera del regalo de la mujer, que le dijo que lo cogiera porque "era para ella", y el empleado la localizó a la salida del centro y le devolvió el dinero, aunque ella se negó a cogerlo y abandonó el establecimiento.

■ VISTO Y NO VISTO

EN EL UMBRAL DE LA NAVIDAD.— La iluminación, los puestos de gorros y confetis y las vacaciones escolares son sin duda indicios más que suficientes para pensar que Segovia está entrando lenta pero inexorablemente en la Navidad. Estos datos tomaron cuerpo la noche del miércoles en la parroquia de San Frutos, donde tuvo lugar la decimoséptima muestra de villancicos organizada por el Ayuntamiento en la que participaron trece grupos corales de la capital. Cada agrupación ofreció lo mejor de su repertorio, constituyendo una muestra del espíritu navideño que ya nos invade.— *(Foto: Juan Martín).*

■ UMOR SIN ACHE

NAVIDADES NEGRAS

ALAMEDO DEL PARRAL Y DIEZ

La escena se desarrolla en un polvoriento campamento de refugiados. Dos niños, el uno Hutu y el otro Tutsi juegan y hablan de sus cosas. Ellos están por encima del odio tribal de sus mayores, porque la etnia de los niños es una y única; el odio de los intransigentes nacionalismos les vendrá después, cuando adultos. Eso sí, siempre serán incorregiblemente negros. El diálogo es en navidades, y como sigue:

* * *

NIÑO HUTU.— ¡Qué hambruna!. Ya nos hemos comido todos los juguetes que nos mandó Cáritas, UNICEF y las Conferencias de San Vicente de Paúl. Encima nuestros mayores han matado al misionero, con lo majo que era, que nos enseñaba villancicos y todo eso... El misionero tenía en el baúl estos papeles, a los que los blancos llaman "revistas". Y en ellas aparecen unos recuadros de colorines, con blancas muy guapas y sonrientes, que sirven para que compren muchas cosas los bwanas, formando la sociedad de consumo...

NIÑO TUTSI.— Se llaman "anuncios". ¿Qué querrá decir "anuncio"? ¿Y "spot"?...

NIÑO HUTU.— Aquí pone: "practique la elegancia social del regalo". ¿Qué será lo de la "elegancia social"?...

NIÑO TUTSI.— ¡Vaya usted a saber!. Aquí sale una hechicera muy guapa en bragas anunciando un perfume. ¿Qué será "perfume"?... ¿Se comerá?...

NIÑO HUTU.— Debe ser un bebedizo como el que nos da nuestro brujo para curar las picaduras de las mambas verdes, y las arañas peludas.

NIÑO TUTSI.— ¡Mira!: esto se llama "microondas", y esto que está encima, "solomillo"...

NIÑO HUTU.— ¿Solomillo? ¿Y para qué servirá? ¿Para qué servirá un solomillo?

NIÑO TUTSI.— Es una cosa que los blancos le dan a un Bwana que se llama Arguiñano y que él la guisa con mantequilla. ¡Qué mal gusto tienen estos bwanas blancos comiendo estas cosas! El guiso del Arguiñano quizás no esté mal del todo, pero lo propio es echar en el caldero un buen misionero tierno, ¿no?.

NIÑO HUTU.— ¿Tú crees que puede resultar un misionero al pil-pil?.

NIÑO TUTSI.— Depende del tiempo que haya estado en el seminario...

NIÑO HUTU.— Mira qué anuncio más curioso: ¡sale una cosa que se llama "piscina", que es como un lago preso!. Con una como ésta podrían abrevar nuestros ñús durante tres meses, y beber todos los de la tribu sin tener que andar diez kilómetros a las charcas de los mosquitos para sacar un cuartillo, y donde nos comen los cocodrilos, las serpientes y las hienas.

NIÑO TUTSI.— A lo mejor estas piscinas también tienen cocodrilos. Les echan una cosa llamada "cloro", seguramente para tener a los cocodrilos más limpios y relucientes.

NIÑO HUTU.— Y por lo que aquí pone, las mujeres blancas se echan una cosa que se llama "crema bronceadora", para imitarnos y ponerse negras. ¡En el fondo nos quieren y nos aprecian! ¡Nos quejamos de vicio, Bolongo!

NIÑO TUTSI.— Si tuviéramos un buen mono para cenar esta Nochebuena, cantaríamos villancicos y todo eso que nos enseñó el misionero antes de dejarnos... pero, ¡nada!, tendremos que comer orugas cocidas y sopa de raíces, como todos los días...

NIÑO HUTU.— Ya, pero es muy bueno para la línea. Los blancos a eso le llaman "cuerpo Danone". Los blancos siempre están adelgazando para luego poder ir a Arguiñano, ¿tú lo entiendes?. A eso le llaman "civilización"...

NIÑO TUTSI.— Venga, no hablemos más y pon el nacimiento.

NIÑO HUTU.— No puedo: ya me lo he comido...

M.C.D. 2022

EL ADELANTADO DE SEGOVIA

Editor-Director: CARLOS HERRANZ CANO
Edita: "El Adelantado de Segovia, S.L."

Diario de la mañana fundado en 1901 por Don Rufino Cano de Rueda
San Agustín, 3 ✦ 40001 Segovia. Telf. 43 72 61 (cuatro líneas) ✦ Fax 44 24 32
D.L.: SG.7 - 1958. Precio: 90 pesetas

Sábado 23 de diciembre de 1995
Año XCV.— Núm. 29.292

Personal sanitario cubre el cadáver del militar fallecido. EFE

ETA asesina en León a un comandante de Artillería y hiere a su hija de 18 años

El comandante de Artillería Luciano Cortizo Alonso, de 44 años, murió ayer y su hija Beatriz, de 18, sufrió heridas graves en un atentado en el centro de León, perpetrado según todos los indicios por la banda terrorista ETA, que había colocado una bomba lapa en el coche del militar.

El hecho se produjo a las 13,25 horas cuando el coche, en el que viajaban las dos víctimas, se encontraba detenido ante un semáforo de la calle de Ramón y Cajal, en la confluencia con las de Renueva y Abadía, en las inmediaciones de la Basílica de San Isidoro, en el centro de la ciudad.

El comandante, que residía a 500 metros del lugar del atentado, en la calle Alvaro López Nuñez número 6, estaba destinado en el Mando de Artillería de Campaña El Ferral de Bernesga, era especialista en Psicotecnia Militar, estaba casado con Margarita Ordoñez y tenía una hija, la que resultó herida, y un hijo.

Su hija Beatriz Cortizo Ordoñez sufre heridas por impacto de metralla y tuvo que ser intervenida en el Complejo Hospitalario de León, entidad que señaló en un parte médico que la joven tiene "lesiones viscerales en bazo e hígado" y su pronóstico es muy grave.

(Pág. 10)

El segundo premio cayó en un barrio popular de Hospitalet de Llobregat

El "Gordo" de la Lotería de Navidad dejó en Mallorca una lluvia de millones

El "Gordo" del Sorteo Extraordinario de Navidad 1995, que correspondió al número 45.495 y fue cantado por las niñas Leticia Medina y Raquel Villaescusa a las 11,42 horas de la mañana, casi dos horas y media después de iniciarse el sorteo, fue vendido íntegramente en Palma de Mallorca, que recibe el gordo por primera vez.

Las 117 series del número premiado, 35.100 millones de pesetas en total, fueron vendidas en la administración de Antonia Durán Sierra, la número 17 de la localidad mallorquina de Coll d'en Rabassa, zona de trabajadores situada a unos diez kilómetros del centro de Palma.

Otras poblaciones españoles recibieron un "pellizco" de este primer premio, ya que algunos habitantes de la isla enviaron décimos a amigos y familiazres residentes en Lucena (Córdoba), Granada, y Valencia.

El segundo premio, dotado con 144 millones de pesetas, correspondió al número 43.893 y fue vendido en Hospitalet de Llobregat (Barcelona).

EL ADELANTADO publica hoy **en sus páginas centrales la lista completa de premios** del Sorteo de Navidad.

EFE

La alegría se desbordó ayer en las ciudades españolas donde "cayeron" premios de la Lotería de Navidad.

Navarro y Sala, acusados por el juez Bacigalupo en el "caso Filesa"

El juez instructor del "caso Filesa", Enrique Bacigalupo, decidió sentar en el banquillo a los socialistas Carlos Navarro y Jose María Sala, pero exculpa al ex secretario de Finanzas del PSOE Guillermo Galeote a Aida Alvarez y a los banqueros Alfonso Escámez y José Antonio Sáenz de Azcúnaga, a quienes acusaba el fiscal.

En el auto hecho público ayer el juez acuerda abrir juicio oral contra siete personas, de las 23 que acusaba el fiscal. Entre los acusados están Luis Olliveró, Alberto Flores (creadores de la trama de Filesa), Ramón Moreda Luna, ex jefe de campaña electoral del PSOE y se exculpa a Aida Alvárez, ex empleada en el area de administración del partido.

Cuatro años despues de que Marino Barbero iniciara la instrucción del "caso Filesa", sobre la financiación irregular del PSOE, siete personas han sido acusadas de falsificar facturas para cometer un delito fiscal y de cometer un delito electoral.

(Pág. 16)

SUMARIO

9 Inaugurado oficialmente el polideportivo de Santa María la Real de Nieva.

17 González, ratificado como candidato del PSOE a las elecciones generales.

17 El Consejo de Ministros aprobó el Plan de Vivienda s1996/ 1999.

20 Atlético- Betis en los octavos de la Copa del Rey

El agro segoviano recibió 40.000 millones de la UE en la última década

El campo segoviano ha percibió más de 40.000 millones de pesetas procedentes de la Unión Europea en la última década, según el balance realizado por la Dirección Provincial de Agricultura. En la presentación del informe, el titular provincial del MAPA, Angel Ballestero, destacó la modernización experimentada por las explotaciones, la mejora del nivel de vida y el rejuvenecimiento de la población ocupada.

(Pág. 5)

EL ADELANTADO

Algunas explotaciones se han modernizado con subvenciones europeas.

M.C.D. 2022

Sábado
23
diciembre

CALENDARIO

PARA HOY:
Van 357 días, faltan 8.
Sol: De 08,35 a 17,52.
Luna: De 9,30 a 19,56.
Cuarto creciente el 28 en Aries.

SANTORAL

Hoy: Garibaldo, Murdón, Nifón, Beno, Dagoberto, Evaristo, Euporo, Saturnino, Mayota.

FARMACIA DE GUARDIA

HOY: Dr. Ramos. Carretera de Villacastín, 10. Frente Estación de Ferrocarril.

TERMOMETRO

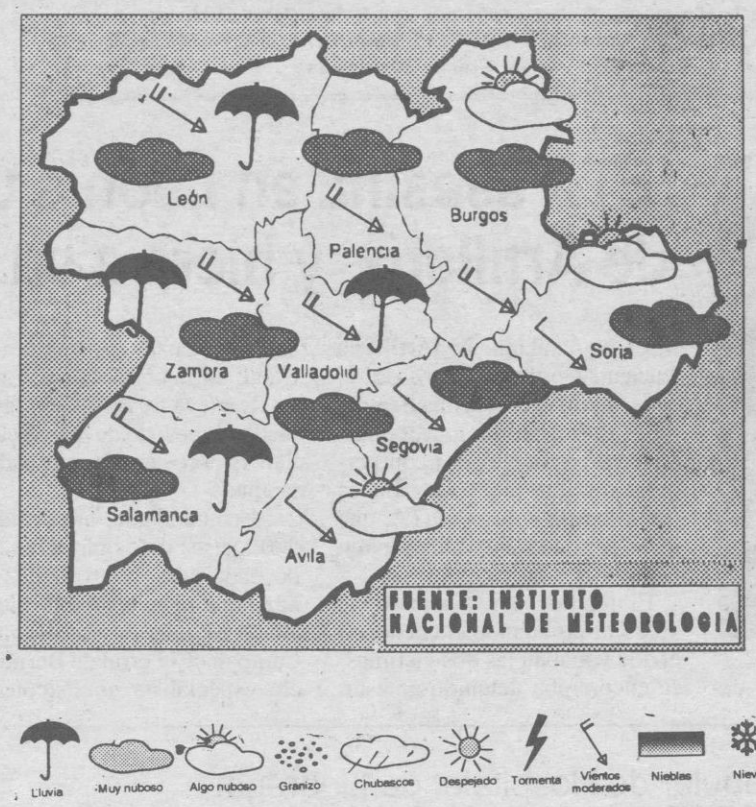

PROVINCIAS	TEM MAX.	TEM.MIN.	PL./M²
Avila	9,2	0,4	
Burgos	11,0	6,8	
León	8,2	5,8	3,0
Palencia	9,7	0,5	0,3
Salamanca	11,4	4,4	0,7
Segovia	13,7	3,8	
Soria	11,8	5,8	
Valladolid	11,8	3,7	0,1
Zamora	11,7	7,0	0,6

TEMPERATURAS SIN CAMBIOS

Hoy, nuboso a muy nuboso con precipitaciones débiles; brumas y bancos de niebla matinales; temperaturas sin cambios significativos, con máximas comprendidas entre 10 y 12 grados y mínimas previstas para la próxima madrugada entre 4 y 6 grados; vientos de componente sur, moderados con intervalos fuertes.

ADEMAS

Centro "Aniano Bravo"

Durante hoy el centro de jubilados "Aniano Bravo" celebra las jornadas "Acércate y verás. (Viejo sí, inútil, no)", con el fin de que mayores, jóvenes y niños de la zona visiten el centro. Actividades: exposición de "Cosas viejas", pero no inútiles, todo lo que estos mayores han heredado y que algún día será de los más jóvenes. Exponen las alumnas del aula de motricidad, y socios/as del centro. Además, José Luis Manzano, Salva, Miguel Angel Tabanera.

Navidad en el hogar de San José

Programa de actividades en el Hogar de San José. Hoy, a las 18,00 horas concurso de bailes por parejas con dulzaina.

Navidad en el Hogar anexo a la Residencia de la Tercera Edad

Hoy, a las 17,00 horas en el salón de actos del centro actuación del Grupo Danzas Castellanas. El domingo, a las 20,00 horas cena especial de Nochebuena, con la visita de Papa Noel.

Vacaciones Tercera Edad

El Inserso comunica que una vez finalizado el proceso de adjudicación de plazas del programa de vacaciones Tercera Edad, correspondiente a Canarias y Circuitos Culturales (Galicia), están expuestos los listados relativos a esta provincia. Los listados podrán consultarse en la dirección provincial del Inserso y en los hogares y residencias dependientes del Instituto Nacional de Servicios Sociales.

AGENDA SOCIAL Y CULTURAL

■ EXPOSICIONES

SEGOVIA

Torreón de Lozoya (Obra Cultural Caja Segovia)

— Navidad en Caja Segovia: Belén Popular. Exposición de misterios del mundo y figuras navideñas (Asociación Belenista Castellana). Colección de juguetes antiguos (Gregorio Garrido). Hasta el 6 de enero.

Horario: De 12,00 a 14,00 horas y de 18,00 a 21,00 horas.

La Casa del Siglo XV

— Expo-regalos. Navidad-reyes.

Hogar anexo a la Residencia de la Tercera Edad

— "La Nochebuena con la abuela". Hasta el 29 de diciembre.

Galería Coscoja (Marqués del Arco, 26)

— Pintura y escultura de Pablo Siebel y fotografía de Sandra Barrilaro.

Casa de los Picos (Escuela de Artes de Segovia)

— Cerámicas. Paquita Guerra.

— Segovia 1900 (2ª tercio S. XX). Segunda fase. Academia de Historia y Arte de San Quirce. Hasta el 14 de enero.

Parador de Turismo

— Belén. Navidad 95. Hasta el 6 de enero.

Centro social "Caja Segovia"

—Motivos Segovianos. Francisco García de Hoyos. Hasta el 8 de enero.

— Cerámica. Pedro Montero. Hasta el 30 de diciembre.

Sala Unturbe (Casino de la Unión)

— Acuarelas. José Antonio Aparicio, "Japa". Hasta el 31 de diciembre.

Museo Palacio Episcopal

— Fondos de la Diócesis. Pintura, escultura, orfebrería. Horario: De martes a sábado de 10,00 a 14,00 horas.

Mercado Navideño de Artesanía

— IV Mercado Navideño de Artesanía. Organiza el Colectivo Libre de Artesanos de Segovia. En la plaza del Azoguejo hasta el 29 de diciembre.

Bar El Torero

— Dibujos y plumillas. Juan Carlos Lázaro Maroto. Del 21 de diciembre al 6 de enero.

Sammer Gallery

— "Pequeño formato tema libre". Participan 14 artistas. Hasta el 20 de enero.

SAN ILDEFONSO

Real Fábrica de Cristales (Fundación CNV)

— Exposiciones permanentes: "Cristal de La Granja", siglo XVIII y XIX. "Vidrio europeo", siglo XVI-XIX. "Tecnología del vidrio". "Vidrio artístico contemporáneo". "Teatro catóptrico esférico".

Horario de visitas: De 11,00 a 20,00 horas ininterrumpidamente. Los lunes y los martes, las salas permanecerán cerradas.

— Exposiciones temporales: Muestra fotográfica. Tiempo de recuerdos. (La Granja-Valsaín. 1900-1935). "Mañana Más, T.C.". Hasta el 7 de enero.

"Transparencias. El teatro de los signos" Creaciones en vidrio de jóvenes artistas. Inauguración hoy a las 19,00 horas en la Sala de Raspamento. Hasta el 3 de marzo.

Galería de Arte Zaca

— Pintura. Eduardo Segovia. Hasta el 27 de diciembre.

TORRECABALLEROS

La Galería del Rancho

— "Puertas, ventanas, carros y carretas". Obras de Adela Caballero y Sara Ledoux.

PEDRAZA

Sala de exposiciones del Ayuntamiento

— Grabados, dibujos, acuarelas, litografías y xilografías. Paloma Mate Cabañas. Hasta el 30 de diciembre.

SANTA MARIA DE NIEVA

Centro Familiar Caja Segovia

— "Cobre + porcelana". Enrique Elizaga. Hasta el 6 de enero. Horario: Lunes a viernes, de 17,00 a 21,00 horas, sábados de 19,00 a 21,00 y domingos y festivos de 13,00 a 15,00 horas.

CUELLAR

Sala Ditirambo

— Acuarelas. Pablo Seviallano. Hasta el 8 de enero.

■ CONVOCATORIAS

Musica joven

• Estigma en Sex Machine eel día 30 de diciembre.

• Estragos en Innisfree (San Rafael) el día 23 de diciembre. Entrada libre, a las 12,30 horas.

• Franky Torres en Babalú, hoy con entrada libre.

Muestras de villancicos

La parroquia de La Granja de San Ildefonso será escenario hoy sábado de la XXII Muestra-Festival de Villancicos navideños.

Festival infantil

La Asociación Española contra el Cáncer ha organizado una fiesta infantil en el pabellón deportivo Emperador Teodosio para el día 27. Actuarán el grupo de taekwondo, títeres del colegio de Santa Eulalia, gimnasia rítimica a cargo de la Escuela de Tecnificación de Gimnasia Rítimica, juegos infantiles, y personalidades del futbol-sala de Segovia que intervendrán en la distribución de regalos.

▼ BONO LOTO

Viernes, 22

5	7	20	21
39	Com. 29 Rein. 9		44

Miércoles, 20

9	12	14	21	23	34	Com. 11 Rein. 8

Martes, 19

1	4	13	27	39	46	Com. 12 Rein. 2

Lunes, 18

4	5	32	43	45	47	Com.14 Rein. 9

▼ PRIMITIVA

Jueves, 21

8	10	28	35	42	46	Com. 38 Rein. 8

Sábado, 16

9	20	21	22	42	44	Com.30 Rein. 0

▼ ONCE

Lunes, 18	43.746
Martes, 19	95.807
Miércoles, 20	39.892
Jueves, 21	66.661
Viernes, 23	27.044

Serie 215

M.C.D. 2022

MADE IN SPAIN

Ordago al búnker

GRACIANO PALOMO

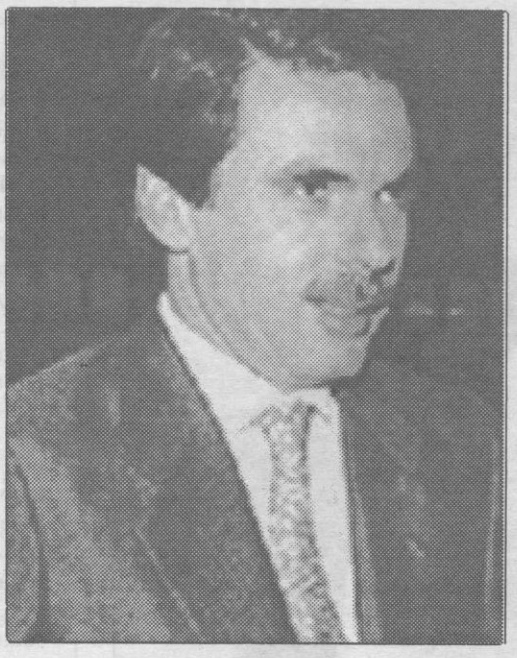

Heráclito creía que nadie se bañaba dos veces en el mismo río. No conocía la Hispania de los albores del siglo XXI. La primera semana de precampaña para la decisiva elección del 96 es un calco fiel, por parte del viejo poder que se aferra desesperadamente a sus privilegios, de lo ocurrido en la primavera de 1993 adobado con los nuevos ingredientes que aporta la natural degeneración del "régimen" ahogado en la corrupción, el agotamiento de ideas y la maraña de intereses creados. En efecto. Hace unos días en la suite 901 del privativo y madrileño hotel Villamagna de Madrid, Julio Iglesias trataba de convencer al presidente de Sony y a todo aquel que quisiera escucharle que no había más opción que votar a José María Aznar. Luego el cantante más internacional de España —obsesionado con la cosa política hasta el extremo que puede participar activamente en la próxima campaña electoral aún con la oposición de su casa de discos— habló de la urgencia en la renovación de las "cañerías" y la distribución del "agua". Antes había pasado por el despacho de Luis María Ansón. Tomando nota. De modo que Aznar ya tiene un voto asegurado y si Miranda tuviese derecho a sufragio, dos. Sabe que se juega la final de la copa de Europa y ha puesto a sus centrocampistas a repartir juego y estopa. Alvarez Cascos, Rajoy, Arenas y Mayor Oreja recorren todas las cunetas de España agitando la militancia y los cuadros populares aleccionándoles acerca de la hora decisiva que se avecina para ellos mismos y para España. Preocupa los "restos" que pueden sumar de 15 a 20 escaños, esto es, la cantidad necesaria para poder gobernar holgadamente. Pero la máxima preocupación se llama RTVE. Llueve sobre mojado. Es el búnker preferido por el felipismo. Su arma letal. Meses después de la civilmente desgarradora contienda del 6—J, Aznar se topó en el hotel RITZ con Jordi García Candau y le espetó a la cara: "Tú me has ganado las elecciones..." En Génova 13 se teme que la historia pueda volver a repetirse aunque un obús, dicen, nunca cae en el mismo orificio. De ahí que el impertinente e imaginativo Miguel Angel Rodríguez se haya lanzado por su cuenta a pedir al Parlamento Europeo una comisión de vigilancia sobre el comportamiento de TVE. Es como si España fuese un país con las trazas de Burundi o El Salvador. Y la verdad es que en muchos aspectos formalmente democráticos se asemeja pese al oropel de carmín que el socialismo se empeña en bruñir —con éxito entre las capas más intelectual e informativamente pobres— en todas las estaciones. Propaganda.

Las razones de FG

Orondo, escéptico, subido en el caballo blanco de la soberbia que se niega a reconocer la realidad que embarga a una gran parte de los ciudadanos, Felipe González inició formalmente ayer ante el Comité Federal su última salida. Acaso ha perdido el sevillano su fina pituitaria para ventear el horizonte? No lo creo. Entonces, por qué se autoinmola en el tajo de una más que probable derrota a manos de una persona a la que ha venido ninguneando y despreciando aún escandalosamente?. Lo primero que hay que decir es una verdad constatable: Felipe González no puede salir a la calle sin que el pueblo le exprese realmente lo que siente: rechazo. Pregunto, cómo se puede optar de la forma mesiánica como lo ha hecho el PSOE por un candidato que no puede pronunciar una conferencia en la Universidad sin que los jóvenes le abucheen, asistir tranquilamente a un cine sin que los ciudadanos le insulten o ocupar una plaza en un palco de fútbol sin que los espectadores le hagan cortes de mangas?

Es un hecho confirmado que FG no deseaba competir en el próximo mes de marzo. Lo hace a última hora no porque Clinton le haya arrebatado a su mirlo blanco para la OTAN. ¡Que va! La razón fundamental es que el mejor portaestandarte de las siglas del PSOE se llama José Borrell pero éste sólo desembarcaba en un inestable katamarán para mandar, abrir una nueva etapa en la historia socialdemócrata y fusionar moralmente a toda la ponzoña acumulada durante trece larguísimos años de disfrute del poder. Y González lo que deseaba era atrincherarse en la desenfilada de la secretaría general del partido para imitar al general McCartur una vez que el muchacho del bigote hubiera puesto al país ante sus propias responsabilidades, es decir, aplicar el lema de sangre, cinturón y lágrimas. Ya sabemos cómo responden los pueblos ante la dura receta. Esta es la verdad. Y la verdad es la verdad.

La clave está en Anguita

Helmut Kohl, el gran paquidermo teutón amo de Europa, inquirió insistentemente a José María Aznar durante la cena celebrada hace diez días en Lucio (deglutió dos enormes solomillos) sobre el margen de votos que necesitaba para poder formar gobierno. —En gran parte depende de los comunistas y de mi amigo Julio Anguita, respondió el jefe del PP. Nada más cierto. Y es que Anguita no tira. No hay "sorpaso". Es el mejor valorado por la ciudadanía a nivel personal pero se empeña en presentar las entretelas de algo que está superado en todo el mundo. Hay partes de su discurso que tienen en cuenta lo ocurrido en el mundo desde la Revolución de Octubre.

El empresariado ha tomado ya su opción y apresta sus bolsas para disparar los dígitos de inversión y rentabilidad si con el inicio de la primavera se otea un nuevo amanecer. Los grandes medios de comunicación, tan decisivos en este contexto, han acudido ya a firmar su lista de bodas. Mientras, los dos grandes contendientes tabulan sus ejes fundamentales de ataque que, al fin y a la postre, es en lo que se ha convertido al campaña electoral ininterrumpida. Julio Iglesias, tan asesorado por tantos, aseguraba a sus amigos que dos grandes medios de información madrileños tienen las baterías preparadas para que el gobierno no salga vivo a partir del 10 de enero. La munición es siempre del mismo calibre y de la misma marca: corrupción, corrupción, corrupción. Como estamos inmersos en las fiestas navideñas que a todos nos desbordan quiero poner punto y final como un deseo me gustaría se generalizase por todos los rincones de España: que la razón acabe por tener razón. Sería como una gota de luz en un lago de tinieblas. Sinceramente, creo que nos lo merecemos.

COMUN ICAL

Las comisiones de Patrimonio deben ser reformadas

JOSE MANUEL SERRANO. (Ical).(*)

En Avila hay una pequeña polémica a causa de las ruinas de un edificio que fue fábrica de harinas, situado junto a la muralla. La polémica la planteó una asociación que se autotitula defensora del patrimonio y que quiere conservar los restos fabriles, parte de los cuales debieron pertenecer a los muros de una fábrica de algodón construida en tiempos de Carlos III.

La gran mayoría de los ciudadanos son partidarios de echar a bajo las ruinas que afean la visión del conjunto amurallado. El Ayuntamiento, su propietario, ya derribó una parte hace más de un año. Ahora quiere derruir lo que queda y así lo ha comunicado a la Comisión Provincial de Patrimonio. Esta ha aprobado por seis votos contra dos autorizar el derribo. Mejor dicho, no ha podido aprobar nada porque los acuerdos han de adoptarse por unanimidad, en un sentido o en otro. Un absurdo, a juicio de muchos, por más que así figure en la normativa vigente, normativa que debiera ser corregida. Tendrá que decidir el director general de Patrimonio que, por lógica, hará caso a lo que han dicho las tres cuartas partes de los votantes.

Lo lógico sería que las decisiones en las comisiones de Patrimonio se adoptaran por mayoría absoluta e, incluso, para determinados asuntos, por mayoría cualificada, por ejemplo, de dos tercios. Ahora tiene tanto valor un voto como el del resto de los componentes de la Comisión, algo que va en contra del espíritu democrático pues impone la dictadura de uno a casi todos.

Las comisiones provinciales de Patrimonio, en nuestra Comunidad, debieran ser reformadas. No sólo en lo que se refiere a la exigencia de que los acuerdos hayan de tomarse por unanimidad, sino también en lo que afecta a la composición de las mismas. No parece adecuado que los ayuntamientos de las capitales de provincia y los obispados, por ejemplo, que son los que tienen la práctica totalidad del patrimonio histórico artístico, no tengan voto y sí lo tengan funcionarios, cuando éstos debieran tener restringido su papel a emitir los informes que sean precisos, pero no a votar junto a los representantes de las instituciones.

(*) José Manuel Serrano es director de "El Diario de Avila" y "Diario de Soria".

M.C.D. 2022

Coincidiendo con la fechas navideñas

La Compañía Mutis realiza una campaña de teatro infantil en toda la provincia

La Compañía de Teatro Mutis, formada por Carlos Hernández, Paloma Hernández y Pilar Hernández, realizará, coincidiendo con las fechas navideñas, una campaña de teatro infantil que recorrerá 11 pueblos de toda la provincia.

EL ADELANTADO

Teatro Mutis, que hasta el año pasado recibió la subvención de Caja Segovia para la realización de este tipo de actividad, cuenta en esta ocasión con el apoyo ecónomico de la Diputación Provincial, que costea las representaciones en la misma medida que los Ayuntamientos involucrados.

La obra que representan, "El sótano encantado", es un espéctaculo de suspense y misterio para niños "de 4 a 104 años"; con este lema, Mutis intenta implicar en sus representaciones a todo tipo de público, porque, al fin y al cabo, la magia del teatro no tiene edad.

Carlos Hernández muestra el cartel de la campaña de teatro para estas Navidades. PEÑALOSA

Los responsables de la compañía intentaron contactar con un total de 40 municipios, de los que, finalmente, 11 se interesaron por el proyecto; Carlos Hernández, que además de participar como actor es el director del montaje, señala que esta iniciativa es de gran interés para llevar el teatro a comunidades pequeñas que habitualmente no tienen la, oportunidad de asistir a este tipo de espectáculos.

Variaciones

Mutis, una agrupación que lleva ya unos siete años dedicada al montaje de espectáculos teatrales, ha ido variando durante este tiempo en cuanto a su número de componentes.

Carlos Hernández afirma que "tres personas es un buen número", porque es más fácil ponerse de acuerdo; cuando éramos más y cada uno tenía su trabajo aparte del grupo, era mucho más difícil quedar, tanto para los ensayos como para las actuaciones", recalca.

El argumento de "El sótano encantado" habla de Rosaura, una niña que lee muchos libros fantásticos y de misterio... Si quieren saber más, ya saben: durante toda la Navidad, Mutis.

La dificultad de vivir de las tablas

EL ADELANTDO

Carlos, Paloma y Pilar, tres jóvenes inquietos que han intentado hacer del teatro su forma de vida, coinciden en señalar la dificultad de vivir de las tablas.

"La mayoría de nosotros están integrados a la vez en varias compañías diferentes y yo mismo me dedico a dar clases de teatro, porque ésto no da para más", explica Carlos Hernández.

Representaciones

Las representaciones de Mutis en la provincia darán comienzo mañana, domingo, en la localidad de Olombrada,a las seis de la tarde; el resto de las sesiones se desarrollarán en los siguientes días y localidades:

— Gomezserracín (25 de diciembre), Campo de San Pedro (27), Cabezuela (28), Torrecaballeros (29), Hontalbilla (30), San Ildefonso (1 de enero), Carbonero (día 3), Aguilafuente (día 4), Valverde del Majano (día 5) y Martín Muñoz de las Posadas (día 6 de enero).

Peculiar sesión plenaria en la Diputación Provincial con música tradicional

MANUEL S. SANZ

En la Sala de Plenos de la Diputación Provincial, el jueves, tuvo lugar una peculiar sesión plenaria que estuvo a cargo del dúo de música tradicional *Velay*.

A través de cerca de una veintena de canciones originarias de diversas poblaciones, el dúo hizo presente a casi toda la provincia, aunque la zona serrana desde Ayllón hasta El Espinar encontró menor representación.

Las zonas de Cantalejo y de El Carracillo aportaron mayor número de canciones. Desde unas *Nanas* cantalejanas acompañadas por la percusión en la guitarra a modo del latir acompasado al mecer de la cuna, hasta una espléndida danza de Chañe interpretada por la magestuosa dulzaina, pasando por unas seguidillas tomadas de Pinarnegrillo marcadas con unas humildes tejoletas dibujaron el eje principal de la geografía musical.

El dúo *Velay* no se limitó sólo a interpretar especificando el origen de cada pieza, también habló de su funcionalidad tradicional. En este aspecto hay que señalar que cantaron cuatro preciosos romances de Navidad. En todos ellos se describía parte de la narración bíblica más o menos fantaseada. Cabe destacar el romance *A Belén llegar*, una deliciosa canción cuya transmisión se debe a la herencia familiar de Pablo Zamarrón, uno de los componenetes del dúo.

En el mismo sentido de funcionalidad, interpretaron diversos temas de fiesta, de ronda y de gozo, con alusiones a la vida cotidiana. Pero hay que significar dos magníficas canciones de boda, un tema de matanza y otro de cantos de labor.

Las canciones de boda tuvieron referencia al baile de "la gala" que hacían los mozos y mozas después del convite delante de los novios y padrinos. Por cierto, que parte de este baile de alabanza se convertía en compasión hacia la novia por lo que le esperaba en la noche de boda, según alguno de los textos cantados.

Los cantos de trabajo estuvieron representados por una canción con tres faenas y tres instrumentos de acompañamiento diferentes: la siega, el acarreo y la trilla. Los tres instrumentos, respectivamente, fueron una hoz en su proceso de afilado manual, las esquilillas de dos colleras y un almirez de madera.

Instrumentos tradicionales

Y es que el dúo *Velay*, además de cantar hizo toda una exhibición de instrumentos tradicionales. Aparte de los ya mencionados hicieron sonar la zanfona, la zambomba, la pandera, la pandereta, las sonajas, la huesera, la botella, el almirerzde madera y el metálico, los cencerros y, por supuesto, la guitarra y la dulzaina en diversas versiones: dulzaina con y sin llaves y la flauta de pito. Con este último instrumento se hizo referencia a la música que hacían los pastores en su soledad.

El dúo *Velay* está compuesto por Pablo Zamarrón y por Mª. Eugenia Santos. Pablo, además de interpretar los instrumentos que producen melodía, aporta una segunda voz que tiene cierta función armonizadora; su voz tiene tono de intimidad. Por el contrario, Mª. Eugenia, que interpreta toda la percusión necesaria incluyendo el tamboril, posee una voz potente; es una voz fresca y al tiempo popular. La frescura está en la jovialidad de su timbre y lo popular en su tendencia a cambiar levemente los tonos dentro de la misma canción que, sin llegar a desentonar, le da una color plebeyo, tradicional.

El recital de *Velay* terminó con una actuación verdaderamente popular interviniendo diversas personas amigas de entre el público asistente bien cantando bien con algún instumento.

La Sala de Plenos de la Diputación estuvo repleta de público

El duo Velay recreó varias piezas del folclore castellano. JUAN MARTIN

ligado de alguna manera a la escuela de dulzainas de la Excma. Diputación Provincial.

Precisamente, los profesores y alumnos de esta escuela de dulzainas componen la Asociación para la Promoción de la Cultura y de la Música Tradicional. Esta asociación, que fue la encargada de organizar el recital de *Velay*, tiene intención de seguir realizando este tipo de conciertos un jueves de cada mes durante el presente curso como actividad complementaria a la escuela de dulzaina.

M.C.D. 2022

Más de 40.000 millones de pesetas han percibido los agricultores y ganaderos segovianos en los últimos diez años, desde que España se incorporó a la Unión Europea. El director provincial de Agricultura, Ángel Ballestero, ha valorado positivamente el balance y considera que las subvenciones han contribuido a modernizar las explotaciones segovianas y a consolidar algunos sectores como el vacuno, preparando el campo para competir con el de otros países.

FERNANDO PEÑALOSA

El responsable del MAPA y el gobernador valoraron positivamente la permanencia española en la UE.

El director provincial de agricultura asegura que las ayudas europeas continuarán

El campo segoviano recibió más de 40.000 millones de pesetas en la última década

F. DESCALZO

Los 40.000 millones percibidos en ayudas directas por los trabajadores del campo segoviano supondrían 240.000 pesetas por habitante, según las estadísticas elaboradas por la Dirección provincial del MAPA con motivo del décimo aniversario de permanencia de España en la UE.

De acuerdo con el informe presentado por el departamento de Ángel Ballestero, las ayudas de Bruselas que una familia media agraria recibió el año pasado supusieron 1.762.936 pesetas, "más del doble del salario mínimo interprofesional".

Entre las conclusiones del informe destacan la desaparición de problemas sanitarios en la cabaña ganadera, el suavizamiento de las oscilaciones de los precios del mercado, el incremento de las dimensiones de las explotaciones y su tecnología, la modernización de su gestión, y la disminución de riesgos.

En el sector ovino y caprino, la prima por cordero recibida por los productores ha experimentado un incremento constante (de 1.060 pesetas en el 86 a 5.025 en 1993). En total, estas ayudas sumaron 10.288 millones de pesetas, con una media de 8 millones por ganadero.

Tanto Ballestero como el gobernador civil hicieron hincapié en los cambios sociales experimentados en este apartado, como el rejuvenecimiento de los trabajadores y la desaparición de los pastores asalariados en favor de los propietarios de rebaños, lo que fue calificado como "dignificación de la profesión". Al igual que la cabaña de vacas nodrizas, la ovina se ha multiplicado.

Con el vacuno lechero ocurre un efecto similar, destacando sobre todo la mejora de las explotaciones y su productividad a costa de la reducción del número de profesionales. El director del MAPA lo explicó de esta manera: "Antes, con dos kilos de leche no comprábamos un saco de pienso y ahora, con un kilo se pueden adquirir dos".

También aseguró que se ha logrado consolidar el vacuno de carne en la sierra, donde sólo es posible explotar este sector.

Las transacciones de cereal generaron 562 millones de pesetas de beneficios. Y la agroindustria realizó desde 1986 inversiones superiores a los 6.000 millones de pesetas, de los que 1.325 fueron subvencionados.

Finalmente, destacó que uno de cada tres agricultores ha modernizado su explotación con ayudas oficiales.

Ayudas percibidas por Segovia (1986-1994)

Sector lácteo	2.141.117.373
Vacuno de carne	1.825.613.229
Vacas nodrizas	1.793.394.935
Ovino y caprino	10.288.062.471
Cereales	7.253.733.708
Oleaginosas	5.866.470.066
Leguminosas grano	54.219.690
Ayudas compensatorias	1.844.687.624
Mosto	265.211.439
Mejora explotaciones	1.323.257.689
Total ayudas FEOGA	36.105.682.224

Las relaciones personales son origen de los conflictos en el INEM, según el Gobierno Civil

F. DESCALZO

El Gobernador Civil de Segovia, Pedro Luis Piñeiro, aseguró ayer que los conflictos que se están librando en las delegaciones del Instituto Nacional de Empleo (INEM), el Instituto de Estadística (INE) y en la Jefatura de Correos responden a rencillas personales.

El representante del Gobierno contestó así a las manifestaciones realizadas por la Junta de Personal de los servicios periféricos de la Administración central, que había calificado la actitud de la directora del INEM de antisindical y prepotente.

Piñeiro recordó que a ninguna persona responsable de los organismos públicos se le exige estar afiliada al PSOE. Y negó que los directores provinciales del INEM, INE y Correos tengan carné del partido que gobierna.

"En todo caso, son funcionarios de confianza de la Administración del Estado", subrayó. "De los responsables provinciales de los departamentos de la Administración central en Segovia, dos tienen carné del PSOE, pero el resto no".

El conflicto en el INEM lo atribuyó a diferencias personales y sindicales, "de no saber tratar un problema o no aceptar una solución", y recalcó que esta situación no supone en absoluto ningún menoscabo en el funcionamiento de los servicios que se ofrecen al ciudadano.

Además afirmó que el PSOE no nombra a ningún alto cargo, sino que es el Gobierno quien se decide por unas u otras personas.

El gobernador confió en que se resuelvan los conflictos personales o sindicales en los próximos días, pues se deben solventar entre las personas afectadas.

La Junta de Personal había criticado los hechos sucedidos en la Dirección Provincial del INEM y que, según su relato, han derivado en una sanción de apercibimiento al presidente de esta sección sindical, César Sanz Polo.

Si alguien le dice que le ofrece más que Campsa, échese a temblar

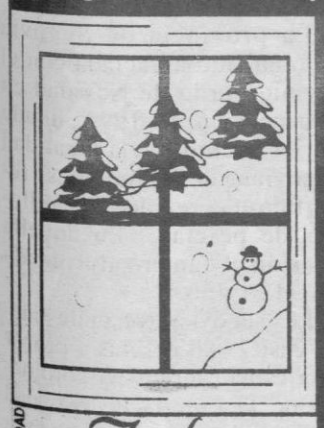

Combustibles CARBONERO 56 20 20 Carbonero el Mayor

Jose Luis San Miguel García VALLELADO 15 04 65

Jose García García BOCEGUILLAS 54 30 82

Hijos de Zacarías Hernando S.L. TUREGANO 50 00 32

Sorteamos 32 viajes al CARIBE
Pedidos entre: 1/X/95 y 31/XII/95 Sorteo ante Notario 15/I/96

Feliz Navidad

SVC PUBLICIDAD

Asociación Provincial de Fabricantes y Expendedores de Pan

Con motivo de celebrarse las Fiestas Navideñas, **el próximo día 25 de diciembre NO HABRA PAN**, por lo que deberán proveerse de dicho producto el día anterior.

PERDONEN LAS MOLESTIAS QUE PODAMOS OCASIONAR

¡Felices Navidades!

M.C.D. 2022

El colectivo considera que la aplicación de las normas vigentes reduciría el paro

Un grupo de farmacéuticos pide que se aplique la normativa de incompatibilidades

La Junta de Castilla y León podría contribuir a reducir el desempleo de farmacéuticos si vigila el cumplimiento de la Ley de Ordenación del Sistema Sanitario, en la que se establecen una serie de incompatibilidades laborales, según estiman un grupo de 23 licenciados de Farmacia que actualmente están en paro.

P. B.

En la provincia hay 48 licenciados en Farmacia que no encuentran trabajo, 23 de los cuales han sellado con su firma un escrito presentado esta semana a la asesora del Procurador del Común, Carmen de Caso. A pesar de que en las primeras declaraciones realizadas por la representante del Procurador del Común indicaba que las protestas del colectivo estaban dirigidas al colegio profesional, en realidad el escrito elaborado tiene como principal destinario a la Junta de Castilla y León.

Sus propuestas se centran en el desarrollo de los instrumentos legales que contribuyan a reducir el número de parados del sector. En este sentido, recuerdan que la Ordenación del Sistema Sanitario (de abril de 1993) manifiesta la incompatibilidad de tener un puesto de trabajo en las zonas de salud básicas, como inspector municipal, con la titularidad de una oficina de farmacia.

La norma especifica que esta medida debe aplicarse "una vez realizada la reestructuración de los puestos de los servicios farmacéuticos de Castilla y León".

ARCHIVO

El colectivo defiende la diferenciación entre el acceso al trabajo en una farmacia y en un centro de salud.

Contradicciones

Para los farmacéuticos en paro no puede retrasarse ya más su aplicación. "No entendemos como disponiendo de una base legal se está permitiendo en los pueblos que haya personas realizando los dos puestos de trabajo mientras hay un gran número de personas esperando acceder a un empleo", cometan los portavoces del grupo.

En este sentido, también hacen referencia a la cobertura de los puestos que quedan vacantes y ponen como ejemplo la contradicción que existe con otros trabajos de sanidad. "Cuando un médico rural se jubila su plaza pasa a la lista del paro y es ocupada por una persona sin trabajo, pero cuando un inspector farmacéutico municipal deja su trabajo, la plaza, según está reglamentado, pasa a otro profesional que tenga una oficina (farmacia) en el mismo partido. De esta forma, las personas que estamos parados no podemos acceder nunca a estos empleos", indican el colectivo.

La queja implica la petición de derogación de las órdenes que atienden este aspecto (de 22 de mayo de 1989 y 7 de julio de 1989), para lo que pedían la mediación del Procurador del Común.

Por último han defendido que la tramitación de apertura de oficinas de farmacia en Castilla y León sea realizada por la Junta, y no como actualmente ocurre que ha delegado esta misión en los colegios profesionales

El colectivo en paro han estimado que la reestructuración de la profesión, ya anunciada, supondría que 400 personas puedan acceder a un empleo en un centro de salud de la región.

Un profesor del "Claret" gana el premio del concurso de Educación vial

EL ADELANTADO

El profesor Antonio Jiménez Miguel ha conseguido el primer premio del XI Concurso de Educación Vial Escolar que organiza la Dirección General de Tráfico.

El trabajo premiado ha sido desarrollado con un grupo de alumnos de 6º de EGB del pasado curso escolar 1994/1995 en el Colegio "Claret" de Segovia.

La Dirección General de Tráfico convoca estos concursos para potenciar la implantación de la Educación Vial en los proyectos curriculares de los centros escolares y así procurar un mayor conocimiento del mundo de la circulación y el comportamiento como transeúntes. Esta preparación, basada principalmente en la concienciación de los alumnos, tiene entre sus finalidades buscar vías de seguridad.

El primer premio, que ha conseguido el trabajo desarrollado por Antonio Jiménez Miguel, está dotado con un millón de pesetas.

El Colegio Público Lucilio Carvajal de Arbolote de Granada ha conseguido en segundo premio con una dotación de medio millón de pesetas, mientras que el Colegio Salesianos de Atocha, en Madrid, recibirá 250.000 por quedar en tercer lugar.

El jurado del XI Concurso de Educación Vial Escolar ha concedido tres menciones especiales para los trabajos remitidos desde centro educativos de Solares (Cantabria), Premiá de Mar (Barcelona) y Pilas (Sevilla).

La Junta aprueba seis nuevos centros de recogida de cadáveres de animales

EL ADELANTADO

La Comisión Provincial de Actividades Clasificadas ha informado favorablemente para la instalación de seis centros de recogida de cadáveres de animales en otros tantos municipios de la ciudad.

Los proyectos han sido presentados por los ayuntamientos de Yanguas de Eresma,. Lastras de Cuéllar, Aldea Real, Navalmanzano, Mozoncillo y Cuéllar; aunque en este último caso para ubicar el centro en Chatún.

La aprobación de estos centros hace que quede prácticamente cubierta toda la provincia en esta materia, a falta de aprobar otros tres centros más; ya que en su día fueron aprobadas otras 17 instalaciones del mismo tipo en la provincia.

Por otra parte la comisión consideró "no viable" el expediente presentado por un centro de Turismo Rural en Torreval de San Pedro, puesto que el emplazamiento de la instalación en suelo no urbanizable ha sido denegado por la comisión provincial de Urbanismo.

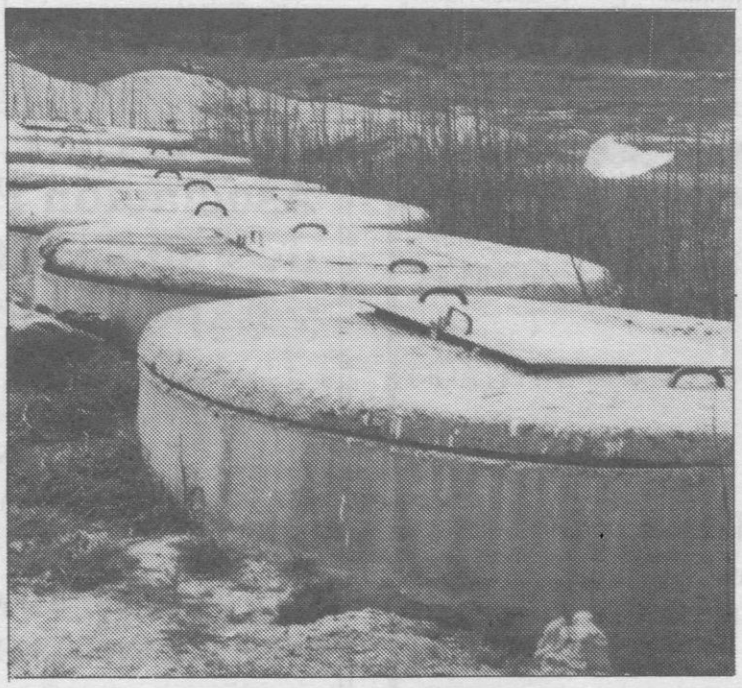

SALVADOR GUIJARRO

Seis nuevas instalaciones serán instaladas en la provincia.

Segovia volvió a ser ignorada por la suerte en la Lotería de Navidad

EL ADELANTADO

A pesar de los augurios favorables de algunos videntes y aficionados, que pronosticaban buena suerte para Segovia en el sorteo de Navidad de la Lotería Nacional celebrado ayer, la provincia volvió a ser ignorada por la fortuna en lo que se refiere a los premios importantes, sin que ninguno de ellos recayera por estas tierras tras invertir más de 1.000 millones en este sorteo.

La expectación suscitada por la broma periodística de un comentarista radiofónico, que afirmó que el "gordo" visitaría Segovia con el 13.333, se vio quebrada a las 11.36 horas, cuando los niños de San Ildefonso anunciaron que el premio máximo de este sorteo, el 45.495 decidió visitar las islas Baleares e instalarse en toda su plenitud en Palma de Mallorca.

Tras concretarse la realidad de la adversa fortuna, algunos segovianos se acercaron a las administraciones de Lotería con la esperanza de poder recuperar lo jugado en alguna "pedrea" o terminación.

La provincia de Segovia sólo ha sido agraciada con el premio gordo de Navidad en una ocasión en 1992, donde varios vecinos de la localidad segoviana de Cantalejo se repartieron cerca de 600 millones de pesetas. En aquella ocasión el número afortunado fue el 31.466.

Los segovianos han destinado casi 7.000 pesetas a probar suerte en el sorteo extraordinario de la Lotería de Navidad que se celebra hoy y que supone el día que más cantidad se gasta en este juego de azar. Esta cantidad significa que se han vendido en toda Segovia cerca de 1.010 millones de pesetas

M.C.D. 2022

JUAN MARTIN
Los manifestantes exhibieron pancartas y corearon frases criticando a la Junta de Castilla y León.

Segovia es la única provincia que no tiene esta instalación

Un grupo de jóvenes pide en bañador que se construya la piscina cubierta

Cerca de una veintena de jóvenes vestidos con bañadores y trajes para la práctica de deportes náuticos se manifestaron ayer frente a la Delegación Territorial de la Junta de Castilla y León en Segovia como protesta por el retraso de las obras de construcción de la piscina cubierta ubicada junto al pabellón polideportivo "Emperador Teodosio".

M. GALINDO

Los manifestantes —pertenecientes a distintos colectivos y asociaciones deportivas y culturales de la capital— permanecieron por espacio de una hora frente a la sede de la delegación territorial, exhibiendo varias pancartas alusivas a la situación de estas obras, y coreando frases como "la Junta no sabe nadar" o "Feliz Navidad, queremos nadar", sin que se produjeran incidentes.

La manifestación finalizó con la entrega de un escrito en el registro de la sede del Gobierno regional en Segovia acompañado de más de 3.000 firmas, en el que se pide a la Consejería de Cultura que adopte las medidas necesarias para que la provincia "quede equiparada al menos en este aspecto con el resto de provincias de la región".

En el escrito, se hace constar que las obras de la piscina cubierta "estaban incluidas en los presupuestos de la Comunidad en 1989, y fueron adjudicadas en 1990 para entregar en 1991", siendo objeto de una nueva adjudicación en 1994 tras tres años de paralización por problemas con la empresa constructora.

> Segovia es la única provincia de la región que no tiene una instalación de estas características.

Para los colectivos y asociaciones firmantes del escrito de protesta, esta situación supone "una discriminación con respecto al resto de provincias de la región", al ser Segovia la única que no cuenta con una instalación deportiva de estas características.

Promesas incumplidas

Miguel Angel González, en representación de los manifestantes, afirmó que esta medida de protesta pretende reivindicar la no paralización de las obras de la piscina por mas tiempo, ante los rumores de que puedan cesar nuevamente. "La promesa de la Junta era de que este invierno nos podríamos bañar en la piscina —afirmó— pero vemos que vuelven a incumplirse, lo que nos parece lamentable porque somos la única provincia que no tiene piscina cubierta, mientras que hay poblaciones de menos habitantes que nosotros que ya cuentan con una instalación así".

La organización celebró su asamblea ordinaria

Javier Herrero, elegido coordinador general de Juventudes Agrarias-COAG

M.G.

La asamblea general de Juventudes Agrarias de la Coordinadora de Agricultores y Ganaderos (JJ.AA.-COAG) eligió ayer al segoviano Francisco Javier Herrero nuevo responsable de este colectivo, que agrupa a los profesionales del sector que no superan los 40 años.

Herrero fue elegido por la mayoría de los representantes de COAG de todo el estado español presentes en la asamblea, obteniendo 56 votos a favor y 17 abstenciones; y estará al frente de la organización hasta 1998, sustituyendo así al representante de COAG en Valencia Miquel Oltra.

Los objetivos que se ha marcado la nueva directiva nacional del sector juvenil de la organización agraria son principalmente conseguir que COAG "sea una cantera de futuros dirigentes" a nivel del estado como en cada región, así como atraer a la gente del campo para la participación en el sindicato.

"Consideramos que hace falta organizaciones capaces de crear inquietudes e ilusiones en la gente y al mismo tiempo reivindicar los intereses como agricultores y ganaderos tenemos —manifestó—, a lo que hay que unir las dificultades que tenemos por el hecho de ser jóvenes".

Para Francisco Javier Herrero, la aportación de la juventud a la actividad de un sindicato agrario "da un punto de vista renovador" a los criterios imperantes en la agricultura española, teniendo como objetivo fundamental la integración en Europa.

Por otra parte, valoró de forma positiva la actual situación de la agricultura en Castilla y León, que ha permitido frenar el éxodo de jóvenes a las grandes urbes.

"La situación a nivel general no es tan crítica como en otros tiempos, —afirmó— ya que las cosechas no han sido malas y los precios se han mantenido, y esto ha supuesto un freno en la huida de los jóvenes del campo, lo que nos hace ser optimistas sin echar las campanas al vuelo, porque de un año para otro se puede dar otra vez esta situación".

JUAN MARTIN
Herrero saluda al anterior presidente de JJ.AA.-COAG, Miquel Oltra.

Creamos Hogar

Gracias a nuestra amplia experiencia,
y a nuestra plena dedicación, día a día contribuimos a crear hogar.
Por eso, en estas fechas navideñas,
queremos desear lo mejor para todo el mundo.

Feliz Navidad.

ALAPLANA CERAMICA

C/ Los Canteros, P-17. Pol. Industrial de Hontoria. (Segovia). ☎ 44 28 68

M.C.D. 2022

VILLA DE CUELLAR

Concluyeron las jornadas organizadas por COAG

Mejorar la comercialización, factor esencial para el desarrollo hortícola

La capacidad de producción hortícola y la calidad de los productos obtenidos en amplias zonas de la provincia de Segovia (principalmente en la comarca del Carracillo) son muy considerables, pero es necesario mejorar tanto los sistemas de producción como los de comercialización para poder hacer frente al reto del mercado europeo y aumentar las rentas de los productores.

S. GUIJARRO

Esta fue la principal conclusión extraída en las I jornadas hortícolas celebradas los días 21 y 22 en Cuéllar cuyo objetivo era analizar la situación de este sector y las incidencias sobre el mismo de las negociaciones que se están llevando a cabo en Bruselas sobre la reforma de la organización común del mercado de frutas y hortalizas.

Estas jornadas han sido organizadas por el sindicato agrario COAG con la colaboración de la cooperativa GLUS-I y el patrocinio de la Consejería de Agricultura y Ganadería de la Junta de Castilla y León. Las sesiones se celebraron en la sala de conferencias del centro cultural "Cronista Herrera".

En estas jornadas han quedado de manifiesto que la zona segoviana de producción hortícola intensiva (puerro, zanahoria, cebolla, lechuga, remolacha roja, nabo, etc.) dispone de unas condiciones de suelo, agua y clima excelentes que hacen que los productos sean considerados de calidad en los mercados. El reto se plantea en la mejora de la calidad y la comercialización adecuada de los productos.

La zanahoria, el producto estrella de la zona, concentró la mayor atención de las jornadas. Según las previsiones el consumo en España de esta raíz debe ir en aumento, ya que en la actualidad es menos de la mitad que en los países de la Unión Europea.

Para hacer frente a este consumo y las competencias de otras zonas productoras tanto nacionales como europeas los productores de la comarca deben mejorar sus explotaciones, crear fuertes asociaciones, y entrar en los procesos de comercialización mejorando cada vez más la calidad de sus productos.

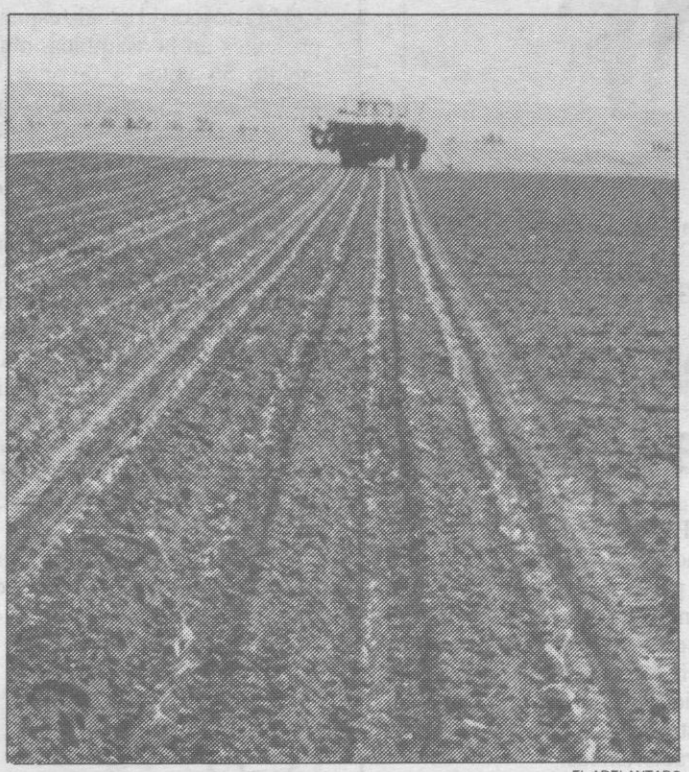

EL ADELANTADO

Trasplante de remolacha, uno de los productos que se cultivan.

Respecto a los productores, los esfuerzos deben dirigirse a aspectos como la selección de variedades, abonos, densidades de siembra y tratamientos, con el objetivo de conseguir los mejores productos. Con una buena materia prima las labores de comercialización realizadas por las asociaciones de cultivadores o cooperativas serán más fáciles y rentables.

Según puso de manifiesto Jesús Esteban Alonso, gerente de la cooperativa GLUS-I, los principales retos que deben ser superados por el sector en Segovia son: aumentar los mercados y la comercialización, diversificar las ofertas de productos, ser capaces de abastecer a los clientes durante todo el año, y regularizar las entregas a las organizaciones de productores.

En estas primeras jornadas sobre productos hortícolas organizadas por la COAG fueron tratados varios aspectos de la problemática del sector, desde la reforma de los mercados europeos de frutas y hortalizas hasta la situación en la provincia de Segovia.

En la primera jornada intervino Tomás García Azcárate, jefe adjunto de la unidad de análisis y planificación general de la Dirección General de Agricultura, (Comisión de la Unión Europea), que habló sobre la propuesta de reforma de la política agraria común en el sector hortofrutícola. También intervino Agustín Silva, de la sección de industrias agrarias de la Consejería de Agricultura , para hablar sobre la reforma y su influencia en nuestra Comunidad Autónoma.

Programas regionales

S.G.

Por su parte Rafael Martín, responsable del sector de frutas y hortalizas de la COAG en Andalucía, intervino para expresar el punto de vista de este sindicato agrario respecto a la reforma que está siendo debatida en Bruselas sobre la política agraria común.

COAG no está de acuerdo en que se conculquen los principios aplicables a esta reforma y que no se respeten los compromisos adquiridos en el Consejo Jumbo de septiembre de 1993. También considera el sindicato que es indispensable el establecimiento de programas regionales de adaptación para regiones con problemas específicos, financiados con cargo al FEOGA Garantía y con posibilidad de prórroga para completar los programas de adaptación.

Postigo considera que la feria de agosto es buena, pero hay que mejorarla

S.G.

Gustavo Postigo, empresario segoviano responsable de la plaza de toros y de la organización de los encierros, considera que su primer año al frente de la plaza ha sido "bastante positivo" en relación a la feria taurina, pero no se manifestó respecto a los tradicionales encierros.

El empresario participó junto al novillero Emilio de Frutos, el pintor Lope Tablada, el rejoneador César de la Fuente y el crítico Pablo Pastor, en la primera sesión de las charlas taurinas "Villa de Cuéllar" que organiza la peña "David Luguillano" en colaboración con el Ayuntamiento.

Gustavo Postigo dijo que desde el punto de vista artístico la feria resultó buena "porque se abrió la puerta grande tres días y un toro de Luis Algarra, al que se pidió el indulto, ha sido premiado por el Colegio de Veterinarios por ser el mejor toro lidiado en las plazas de Segovia en la pasada temporada.

El empresario manifestó "que las cosas se han hecho como mejor se ha podido, pero hemos comprobado que existen lagunas que debemos de corregir y trabajar para mejorar los resultados para la próxima temporada".

El novillero de Navalmanzano Emilio de Frutos consideró su temporada, en la que intervino en 11 novilladas picadas, buena y manifestó que la próxima debe ser casi decisiva para su futuro como torero.

En esta tertulia cuyo motivo era el toreo en Segovia, el rejoneador César de la Fuente manifestó que la pasada temporada fue la mejor para él por haber actuado en plazas importantes junto a las primeras figuras y haber obtenido buenos resultados. "Para 1996 si todo transcurre con normalidad puedo actuar en unos 60 festejos" señaló De la Fuente.

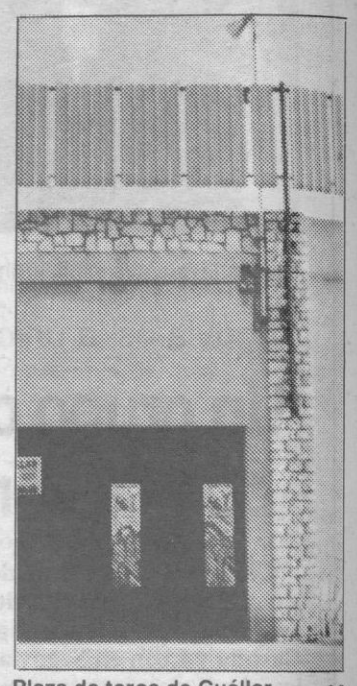

Plaza de toros de Cuéllar. S.G.

Por su parte el pintor Lope Tablada expresó su afición y vinculación artística al tema taurino y adelantó su proyecto de realizar una exposición en la plaza de toros de Madrid.

El crítico taurino de EL ADELANTADO DE SEGOVIA , Pablo Pastor, intervino también para hacer un pequeño recorrido por la historia del toreo en Segovia, aportando datos sobre los matadores, rejoneadores y novilleros segovianos.

Festejo taurino con el coso lleno de espectadores. S.G.

M.C.D. 2022

SEPULVEDA

Los vecinos trabajan en la preparación de la Cabalgata

J.E.

Los vecinos de Sepúlveda trabajan en los preparativos de la cabalgata de Reyes como vienen haciendo desde hace años.

A las muchas actividades organizadas por los sepulvedanos entorno a los Reyes Magos, este año se suma una actuación teatral.

Un grupo de vecinos en su mayoría padres, representarán los próximos días 29 y 30 a las 21 horas, en el teatro Bretón de la villa, la obra de Alfonso Paso "Guárdame el secreto Lucas". La recaudación irá destinada a la organización de la citada cabalgata, cuyo presupuesto para el presente año es superar a las 500.000 pesetas del año anterior.

Para que dicha cabalgata llegue a efecto, los vecinos ponen a la venta rifas, para dos cestas de Navidad donadas por los industriales de la villa. A estos ingresos se unen las recaudaciones de las proyecciones de cine, obras de teatro y las aportaciones económicas de la Diputación Provincial, Ayuntamiento, Caja de Ahorros, y Caja Rural y asociación de padres.

Aparte de la aportación de otras entidades bancarias y organismos de la villa, el éxito de la cabalgata es debido a la extraordinaria colaboración ciudadana, en la que está inmersa la práctica totalidad del pueblo, de lo contrario no sería posible su realización. Dicho acontecimiento ha alcanzado tal magnitud que cada año son más los visitantes. Este año se prevé una mayor afluencia de público, por la proximidad con el fin de semana, para presenciar una cabalgata en cuyo desfile participarán más de 100 personas.

Unos días antes a la llegada de los Reyes Magos, el Cartero Real recogerá las cartas llenas de ilusión que los niños han dirigido a SS.MM., en medio de una gran fiesta infantil. Para entonces ya se sabrá quiénes han sido los ganadores del 8º concurso de carteles y mensajes a los Reyes Magos.

Iglesia de Nuestra Señora de la Peña, patrona de la localidad. J.E.

Ayuntamiento de Nieva *(SEGOVIA)*

EDICTO

ANUNCIO DE INFORMACION PUBLICA RELATIVO A LA APROBACION INICIAL DE LAS NORMAS SUBSIDIARIAS DE PLANEAMIENTO MUNICIPAL

Habiéndose aprobado inicialmente por la Corporación Municipal, en sesión celebrada el día 10 de marzo de 1995, las Normas Subsidiarias para este Municipio, y al objeto de dar cumplimiento a lo dispuesto en los artículos 114 del Texto Refundido de la Ley sobre el Régimen del Suelo y Ordenación Urbana y 128 del Reglamento de Planeamiento Urbanístico, se exponen al público por un periodo de un mes, mediante su inserción en "El Adelantado de Segovia", "Boletín Oficial de Castilla y León" y en el de la "Provincia", contándose dicho plazo a partir de su publicación en el último Boletín que lo inserte, quedando el expediente a disposición de cualquiera que quiera examinarlo con la finalidad de deducir las alegaciones pertinentes. Igualmente se significa que, de conformidad con el Art. 120 del mencionado Reglamento, queda suspendido el otorgamiento de licencias de parcelación, edificación y demolición en la totalidad del término municipal; no obstante podrán concederse licencias basadas en el régimen vigente, siempre que se respeten las determinaciones del nuevo planeamiento.

Nieva, a 18 de diciembre de 1995.
EL ALCALDE, Fdo.: **Manuel Sanz Sanz**

Tarjetas, Folletos, Albaranes, Folios, Cartas, Facturas, ...

IMPRENTA
EL ADELANTADO DE SEGOVIA

CAMBIO DE TITULARIDAD

D. Ricardo Alonso Domingo, titular del *Hostal-Restaurante "ANCLA"*, de Castillejo de Mesleón, comunica que cesa como titular del mismo, haciéndose cargo **Dª Beatriz Domingo Estefanía**, a todos los efectos.

SANTA MARIA LA REAL DE NIEVA

Ayer fue firmado el acta de ocupación y entrega del pabellón

El polideportivo será utilizado diariamente por 350 alumnos

Ayer fue firmado el acta de ocupación y entrega del pabellón polideportivo de esta villa del que se hace cargo este Ayuntamiento. El pabellón ha costado 120 millones y será utilizado por los alumnos de EGB y Bachillerato principalmente, en total unos 350 alumnos diarios.

MEDIA LUNA

Asistieron al acto representantes del Consejo Superior de Deportes, el arquitecto de la obra Pedro Monleón Gavilanes, el director provincial del MEC, Jacinto Lozano, el diputado nacional del PSOE, Juan Muñoz, el alcalde Eusebio García y la corporación local, además de representantes de la empresa constructora y otras autoridades, alumnos y profesores.

Todos destacaron lo funcional de este edificio así como que debe ser aprovechado por toda la comarca no solo por esta localidad.

Jacinto Lozano señaló que era como tocar la lotería a Santa María por este magnífico edificio.

El pabellón ha costado 120 millones aportando el Consejo Superior de Deportes 50 millones, un 25 por ciento la Junta y el otro 25 por ciento el Ayuntamiento, y será utilizado por los alumnos de EGB y Bachillerato principalmente, unos 350 alumnos diarios.

Las obras de este edificio salieron a concurso en noviembre de 1990, contando con un presupuesto de más de 92 millones de pesetas. La empresa que realizó estas obras fue "VTS, Compañía Constructora, S.A.", con Pedro Monleón Gavilanes como autor del proyecto y Zacarías Serrano Pérez como arquitecto técnico, siendo una obra que se acopla perfectamente en el caserío de la villa, no destacando de él, y por lo tanto no atentando contra su urbanismo.

En mayo de 1993, el secretario de Estado para el Deporte, Javier Gómez Navarro, entonces visitó las obras del polideportivo, con el fin de ver el edificio terminado, a falta de que el Ayuntamiento cumpliera sus acuerdos y compromisos (enganche de luz y agua) ya que las otras dos partes (el Consejo Superior de Deportes y el Ministerio de Educación) habían cumplido con los suyos.

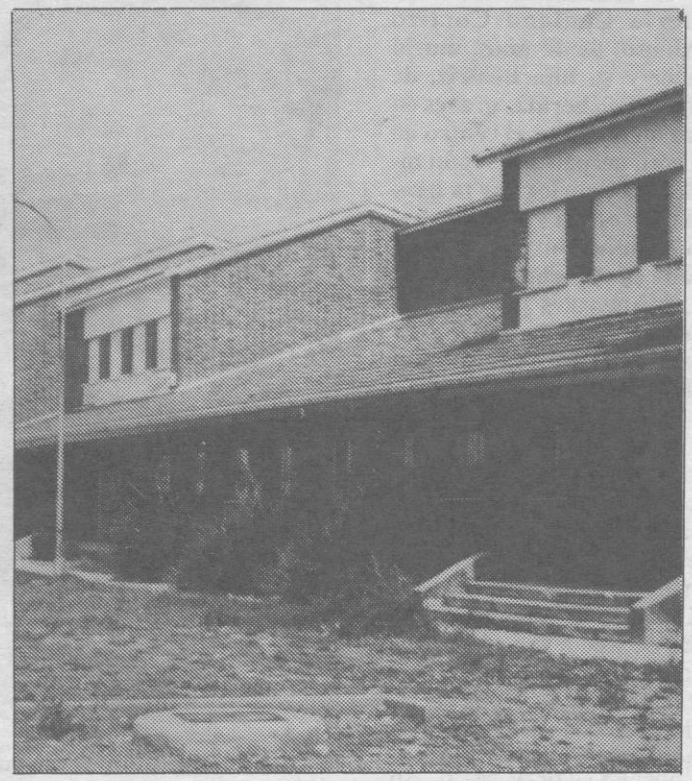

FELIPE MOLINERO

Los alumnos del instituto utilizarán el pabellón deportivo.

Compromisos

En aquella visita Gómez Navarro indicó que "la obra está terminada. Sólo falta que el Ayuntamiento sea serio y cumpla sus compromisos, adoptados en un pleno, y aporte lo que le corresponde" (refiriéndose a esos dos enganches, y al arreglo de la plaza que quedó en el espacio entre el polideportivo y la calle de Santiago).

Las obras de este edificio sufrieron un retraso al dar quiebra la empresa constructora, y a finales de septiembre de 1993, visita el lugar el subdirector general de Infraestructuras del Estado para el Deporte, Eduardo Ayuso, con el objetivo de ultimar los detalles y dar por finalizadas las obras. Después se tuvo que cambiar el parqué del suelo, siendo sustituido por otro, quedando ahora rematada la obra con el cerramiento con unas vallas y paredes.

El polideportivo está localizado en la zona de La Saleta, antiguo colegio de los Dominicos, quienes instalaron en su momento unos campos de baloncesto con canastas que fueron de los primeros de la provincia de Segovia. El polideportivo inaugurado es uno de los mejor equipados y preparados de Segovia.

Al final todos estos problemas se han solucionado y el pabellón se comenzará a utilizar en breve y ha sido un ejemplo de cómo conseguir algo positivo uniendo todas las fuerzas para este logro como señaló el alcalde Eusebio García. Se desarrolló en el edificio un breve partido de futbito entre alumnos de los centros educativos terminando el acto con un vino español.

FUENTEPELAYO

La iglesia de Santa María la Mayor acoge un belén realizado por varios vecinos

JESUS OLMOS

Sin inscribirse para optar a premio alguno, sino únicamente y, según es tradición, se ha puesto, se ha confeccionado, un sencillo y a la vez majestuoso belén en la iglesia de Santa María de esta localidad.

Decimos popular porque a ello, a su instalación, han participado bastantes personas de pueblo especialmente mujeres, en su mayoría de la Asociación del Centro de Animación Rural (CEAR) que lo han dirigido.

Colaboración

Las mujeres construyéndolo, los hombres que han colaborado aportando el material correspondiente, piedras, arena, pradera, musgo, papel, etc.

Así como muestra de manifestación católica, cristiana y tradicional está el nacimiento en nuestro templo que al entrar en el mismo hace respirar ese ambiente navideño e invitar a que pensemos y nos centremos en su significación de la conmemoración de la venida del Niño Dios al mundo, hace 1.995 años.

M.C.D. 2022

Una hija de Luciano Cortizo resultó herida muy grave al estallar el coche en el que viajaban

ETA vuelve a actuar en la región asesinando a un militar en el centro de León

El comandante de Artillería Luciano Cortizo Alonso, de 44 años, murió ayer y su hija Beatriz, de 18, sufrió heridas graves en un atentado en el centro de León, perpetrado según todos los indicios por la banda terrorista ETA, que había colocado una bomba lapa en el coche del militar. Los funerales por Cortizo Alonso tendrán lugar hoy a las 12 horas en la Catedral de León.

Estado en que quedó el coche tras la explosión. A la derecha el cuerpo sin vida del militar. TELEFOTO EFE

León. (Efe).— El hecho se produjo a las 13,25 horas cuando el coche, en el que viajaban las dos víctimas, se encontraba detenido ante un semáforo de la calle de Ramón y Cajal, en la confluencia con las de Renueva y Abadía, en las inmediaciones de la Basílica de San Isidoro, en el centro de la ciudad. El comandante, que residía a 500 metros del lugar del atentado, en la calle Alvaro López Nuñez número 6, estaba destinado en el Mando de Artillería de Campaña El Ferral de Bernesga, era especialista en Psicotecnia Militar, estaba casado con Margarita Ordoñez y tenía una hija, la que resultó herida, y un hijo.

Su hija Beatriz Cortizo Ordoñez sufre heridas por impacto de metralla y fue intervenida en el Complejo Hospitalario de León, entidad que señaló en un parte médico emitido a las 16,00 horas que la joven tiene "lesiones viscerales en bazo e hígado" y su pronóstico es muy grave. La joven también sufre "fractura abierta en antebrazo y mano izquierda y heridas en el muslo izquierdo", precisó el parte médico. También resultaron heridas leves tres personas que pasaban por el lugar del atentado, las cuales fueron atendidas en el Complejo Hospitalario.

El ministro de Defensa, Gustavo Suárez Pertierra, a su llegada al Gobierno Civil de León, declaró a los periodistas que "estamos ante un nuevo acto de horror y de espanto", que "debe generar la mayor repulsa de toda la sociedad". "Siempre hay que estar preparado para ser capaces de resistir los embates de esta banda criminal que golpea siempre, cuando puede y donde puede, el otro día en Salamanca al capitán Aliste, hace poco a seis trabajadores en Vallecas y hoy desgraciadamente en León", añadió el ministro.

Comando itinerante

Preguntado por una posible infraestructura de ETA en Castilla y León, Suárez Pertierra contestó que la banda "siembra el horror en cualquier circunstancia y época", y añadió que "no es posible aplicar la lógica para intentar comprender estas acciones".

Por su parte, la secretaria de estado de Interior, Margarita Robles, opinó que no cree que ETA tenga en Castilla y León una infraestructura, y apuntó la posibilidad de que más bien se trate de un comando itinerante.

El gobernador civil de León, Manuel García Guerra, afirmó que el hecho "tiene todo el aspecto de ser un atentado de ETA, aunque todavía hay que esperar para confirmarlo". García Guerra, quien compareció en conferencia de prensa a las pocas horas del suceso, confirmó que el artefacto adosado en los bajos del coche del militar asesinado era una bomba lapa "que aún se desconoce si fue accionada a distancia o por otro dispositivo".

Por su parte, el presidente de la Junta de Castilla y León, Juan José Lucas, quien se trasladó a León, expresó su desprecio hacia los asesinos y dijo no querer "manifestar ningún tópico ni acusación porque los calificativos se han acabado, aunque sí el sentimiento que tengo de preocupación, pero estos delincuentes no se van a imponer con mazazos como este tremendo atentado".

Escalada terrorista

Este atentado confirma el recrudecimiento de la escalada terrorista de ETA emprendida a lo largo del mes de diciembre, al incrementar sus acciones violentas, cometidas últimamente siempre fuera del País Vasco, y ampliar sus objetivos a todas las capas sociales.

El propio ministro de Justicia e Interior, Juan Alberto Belloch, confirmaba el pasado día 18 de diciembre que no se podía dar "ningún mensaje de optimismo" respecto a las intenciones de ETA, y apuntaba que la banda armada "va a matar todo lo que pueda".

También el director general de la Policía, Angel Olivares, había advertido el mismo día que ETA podía haber emprendido una campaña de atentados indiscriminados, siguiendo una estrategia encaminada a desestabilizar las instituciones democráticas.

Los servicios antiterroristas ya habían detectado que ETA planeaba atentados "de envergadura", sospecha que se confirmó el pasado día 11 cuando el "comando Madrid" hizo estallar en Vallecas un coche-bomba al paso de un furgón de la Armada ocupado por seis trabajadores civiles, que fallecieron al estallar el explosivo.

Posteriormente, la organización dirigió sus bombas contra los clientes de uno de los almacenes de El Corte Inglés en Valencia, provocando la muerte de una mujer.

Abucheos contra Suárez Pertierra

León. (Ical).— EL cadáver del comandante Luciano Cortizo, permaneció desde las 19,30 horas de ayer en el Gobierno Militar de León, donde fue instalada la capilla ardiente.

La llegada del ataud con el cadáver del militar y cubierto por la bandera de España fue acogida con una cerrada ovación por parte de las 200 personas que se habían congregado a la entrada del edificio.

A la capilla ardiente, cuyo acceso permaneció cerrado al público y a los medios de comunicación por expreso deseo de la familia de la víctima, fueron acudiendo a lo largo de la noche diversas autoridades, como el ministro de Defensa, Gustavo Suárez Pertierra; la secretaria de Estado de Interior, Margarita Robles; el alcalde de León, Mario Amilivia; o la procuradora del Grupo Mixto, Concepción Farto. Esta última que fue profesora de la hija de militar fallecido y que resultó herida de gravedad, no pudo entrar al recinto militar.

Los funerales por el jefe militar muerto tendrán lugar hoy a las 12 horas en la Catedral de León.

Al cierre de esta edición, aún no se había decidido el lugar del entierro, ya que el militar era natural de la localidada orensana de Santa Cruz del Bollo, si bien residía desde hace varios años en León.

Concentración silenciosa

Por su parte, el Ayuntamiento de León, que se reunió ayer tarde en pleno extraordinario, ha decretado dos días de luto oficial en la capital y ha convocado para hoy una concentración silenciosa frente al edificio consistorial. Las banderas de todas las sedes de instituciones oficiales de la ciudad hondean a media asta.

El momento más tenso se produjo a la llegada del coche oficial en el que viajaban Suárez Pertierra y el delegado del Gobierno en Castilla y León, Carlos Conde Duque. Las personas que se encontraban en la calle les recibieron con abucheos y gritos en contra del Gobierno y en favor de la pena de muerte.

BREVES

• **Accidentes de tráfico en Zamora.**— Un hombre de 27 años y su hijo de 3, así como otro joven de 26 años, han perdido la vida en dos accidentes de tráfico ocurridos desde la madrugada del viernes en las localidades de Granucillo de Vidriales y Castrillo de la Guareña, en la provincia de Zamora.

• **Crecimiento de la economía regional.**—La Consejería de Economía estima que la economía de Castilla y León crecerá este año en torno a un 2 por ciento, debido a los efectos negativos del menor crecimiento del sector agrario que tiene una gran incidencia en la Comunidad. Según las estimaciones de la Junta el crecimiento del Valor Añadido no Agrario se sitúa en torno al 3,5 por ciento, por encima de la media nacional. La consejera de Economía, Isabel Carrasco, ha matizado que "aún es pronto para definir con exactitud la evolución económica de Castilla y León en el año que ahora finaliza, ya que no están disponibles todavía los datos del último trimestre del ejercicio".

• **Asamblea regional de CC.OO.**— La Asamblea Regional de CCOO, celebrada durante dos días en la localidad vallisoletana de Tordesillas, eligió a los 24 delegados que representarán a Castilla y León en el VI Congreso Confederal del sindicato que se celebrará en Madrid los próximos días 17,18 y 19 de enero. La delegación castellanoleonesa está conformada por 17 delegados en nombre de las tesis oficialistas de Antonio Gutiérrez y 7 en defensa de las tesis minoritarias.

• **Planes de formación continua .**— Más de 49.000 trabajadores de la región castellanoleonesa participaron en 1994 en 51 planes de formación continua financiados por FORCEM (Fundación para la Formación Continua), constituida por COE, CEPYME, CCOO, UGT y CIG, para los que aportaron algo más de 476 millones de pesetas, según el último estudio presentado por la fundación con los resultados de la actividad correspondiente a 1994.

• **Lotería de Navidad.**— La comarca leonesa de Sabero ha sido agraciada con 3.408 millones de pesetas en el Sorteo Extraordinario de Navidad celebrado en la mañana de ayer, gracias al número "63.031" que ha logrado un cuarto premio. En el resto de Castilla y León la suerte millonaria ha pasado totalmente desapercibida. El "63.031" era cantado por los niños de San Ildefonso a las 10,57 horas de la mañana. Todas las series del número agraciado habían sido vendidas en la única administración de Lotería de este municipio.

M.C.D. 2022

El segundo premio se vendió integramente en un barrio popular de Hospitalet de Llobregat

El "Gordo" de Navidad, el 45.495, cayó por primera vez en Palma de Mallorca

El "Gordo" del Sorteo Extraordinario de Navidad 1995, celebrado ayer en Madrid, ha correspondido al número 45.495, cantado por las niñas Leticia Medina y Raquel Villaescusa a las 11,42 horas de la mañana, casi dos horas y media después de iniciarse el sorteo, y vendido integramente en Palma de Mallorca, que recibe el gordo por primera vez.

Un matrimonio de vendedores de la ONCE celebran su suerte tras ser agraciados con el primer premio. EFE

Madrid (Efe).— Las 117 series del número premiado, 35.100 millones de pesetas en total, fueron vendidas en la administración de Antonia Durán Sierra, la número 17 de la localidad mallorquina de Coll d'en Rabassa, zona de trabajadores situada a unos diez kilómetros del centro de Palma, en las proximidades del aeropuerto.

Treinta millones de este número fueron a parar a Lucena, adonde los envió un familiar de un trabajador de la residencia Virgen del Valle de Lucena (Córdoba), que depende de la Asociación Asistencial Siloé.

A Granada fueron a parar sesenta millones ya que dos décimos del gordo fueron enviados desde Palma de Mallorca a Antonio López, de 82 años, por su hija, a la que han correspondido un total de 175 millones, mientras que en Torrella, Valencia, tres vecinos consiguieron 60 millones del gordo por haber comprado dos décimos en un viaje del Inserso a Palma de Mallorca.

El Monasterio Cisterciense de la Santa Trinidad, ubicado en el municipio de Breña Alta (La Palma), distribuyó las 117 series del número 45.496, posterior al premio "gordo", al que han correspondido 351 millones, que fue adquirido por un grupo de personas conocido como los Amigos del Monasterio.

Su abadesa, sor Rosario Socorro Gómez, explicó a que las series fueron vendidas por décimos sueltos y que el dinero le vendrá muy bien "a tanta gente humilde que nos ha ayudado con la compra de la lotería".

Segundo premio

El segundo premio, dotado con 144 millones de pesetas, correspondió al número 43.893 y fue vendido por la administración número 6, en la calle Progreso 39 del popular barrio de Collblanc en Hospitalet de Llobregat (Barcelona). Esta administración ha repartido 16.858 millones de este premio, además de 421 millones correspondientes a los números anterior y posterior.

El número 43.893 fue vendido en su mayoría en décimos a media docena de empresas de la localidad, alguna de las cuales se encuentra en dificultades económicas, a una asociación de vecinos, a una tienda de bisutería y al bar "Boomerang", entre otros establecimientos, que los repartieron en participaciones de mil, 500 y 200 pesetas.

El tercer premio, dotado con 72 millones de pesetas, fue para el número 10.631 y las localidades afortunadas han sido muy numerosas, entre ellas, están Barcelona, Bilbao, Madrid, Santander, Zaragoza, Alicante, Almería, Badajoz, Ciudad Real, Baracaldo (Vizcaya), Elche (Alicante), Lérida y San Martín de Valdeiglesias (Madrid).

Entre los agraciados por este tercer premio figuran 24 profesores del colegio público de Elche San José de Calasanz, que han obtenido 300 millones y 70 trabajadores del colegio público Virgen de la Nueva, de San Martín de Valdeiglesias.

Cuartos y quintos premios

Los dos cuartos premios, dotados cada uno con 30 millones de pesetas, fueron para los números 3.870 y 63.031. El primero de ellos fué vendido en las administraciones 90 y 200 de Madrid y ditribuido en las poblaciones de Madrid y Arganda, y el segundo en Sabero (León).

A Sabero, una comarca minera bastante deprimida económicamente y con cerca de 3.500 habitantes, fueron a parar 3.510 millones de pesetas repartidos en participaciones de 500 y 1.000 pesetas en el propio Sabero y otras localidades limítrofes, como Maraña, Saelices y Almanza.

El otro cuarto premio fue distribuído en diferentes localidades como Martos (Jaen), Lorca (Murcia), Oropesa (Toledo), Cortes (Navarra), Zaragoza, Valencia y Arganda del Rey (Madrid)

Un pellizco de 210 millones se lo ha llevado Zaragoza y otro de 150 se ha repartido en tres localidades de la Comunidad Valenciana como Corbera, donde se repartieron 90 millones de tres series, y en Valencia y Villena (Alicante).

Los cuatro quintos premios, dotados cada uno con 7.200.000 pesetas correspondieron a los números 51.959., 28.904., 29.009 y 13.664 vendidos en Barcelona, Sabadell, Segorbe, La Coruña, Madrid, Córdoba, Torrejón de Ardoz y Vizcaya.

Junta de Castilla y León
Consejería de Agricultura y Ganadería
Servicio Territorial de Agricultura y Ganadería

ESCUELA DE CAPACITACION Y EXPERIENCIAS AGRARIAS DE SEGOVIA

CONVOCATORIA CURSOS CAPACITACION Y FORMACION PROFESIONAL AGRARIA

Se abre el plazo para la presentación de solicitudes para los cursos que a continuación se detallan, para 1996.

1.— **Curso de Cuidadores de Ganado Equino.** Duración 400 horas lectivas, dividido en dos ciclos. El primer ciclo comienza el día 15 de Enero y termina el 29 de Marzo. El 2º Ciclo comienza el 9 de Abril y termina el 21 de Junio de 1996.

Este curso será subvencionado por la Junta de Castilla y León. Las clases se impartirán en horario de tarde. Las solicitudes han de presentarse en las dependencias de la Escuela de Capacitación y Experiencias Agrarias de Segovia. Las condiciones generales del curso son las siguientes:

Plazas existentes: 25.

Plazo de presentación de las solicitudes: hasta el día 10 de Enero de 1996.

En caso de que el número de solicitudes exceda al número de plazas se realizará una selección.

PARA MAS INFORMACION DIRIGIRSE A:

* Servicio Territorial de Agricultura y Ganadería. C/ Santa Catalina, 15, Segovia.
* Escuela de Capacitación y Experiencias Agrarias de Segovia. Ctra. de Arévalo, 52. Telf. 444266.
* Secciones Agrarias Comarcales.
* Oficinas de Extensión Agraria.

Uno de los niños tuvo que retirarse del sorteo

Madrid (Efe).— Una afonía nerviosa impidió al niño de San Ildefonso Antonio Camacho, de 11 años, la posibilidad de cantar el premio gordo de la Lotería Nacional, que este año se ha hecho de rogar ya que no salió hasta las 11,37 de la mañana, más de dos horas después de su comienzo.

Antonio entonaba los premios de la tabla número cuatro y al poco rato de empezar su voz comenzó a flaquear. El empleado de Lotería Nacional que vigila la correcta introducción de las bolas en los alambres le susurró que no cantara los números, sino que los dijera, pero Antonio había puesto demasiada ilusión.

Incluso le llegaron a dar un vaso de agua para que se repusiera, pero ni por esas. Antonio lloraba desconsolado y tuvo que retirarse, cuando aún estaba en el segundo alambre, con el apoyo de público y periodistas que no cesaron de aplaudirle.

El médico presente en la sala le atendió e informó a los informadores que lo suyo era "una afonía nerviosa. Le hemos dicho que no hable y que luego podrá volver a salir de nuevo". Antonio, ya repuesto, cantó el último alambre de la última tabla.

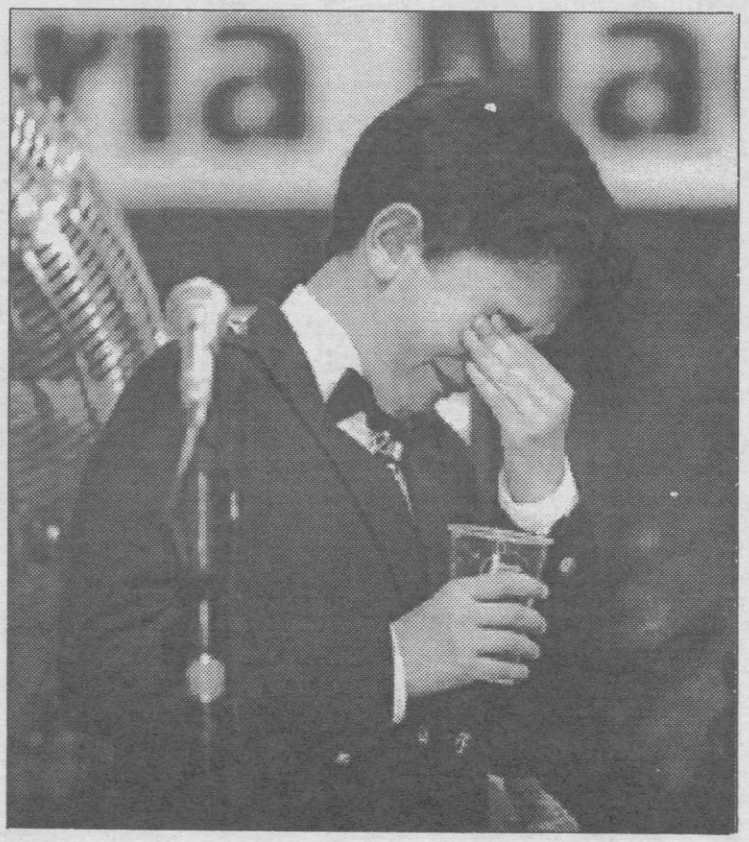

Antonio Camacho no pudo reprimir las lágrimas. EFE

M.C.D. 2022

MINISTERIO DE ECONOMIA Y HACIENDA

LOTERIA NACIONAL

SORTEO EXTRAORDINARIO DE NAVIDAD

SORTEO NUM. 101 DEL AÑO 1995

LISTA DE LOS NUMEROS PREMIADOS EN CADA UNA DE LAS CIENTO DIECISIETE SERIES CORRESPONDIENTES AL SORTEO CELEBRADO EN MADRID EL DIA 22 DE DICIEMBRE DE 1995

Números	Pesetas
Decena	
00031	t .150000
00093	t .150000
00095	t .150000
Centena	
00100	150000
00114	150000
00119	150000
00131	t .150000
00151	150000
00184	150000
00193	t .150000
00195	t .150000
00221	150000
00231	t .150000
00287	150000
00293	t .150000
00295	t .150000
00331	t .150000
00393	t .150000
00395	t .150000
00402	150000
00431	t .150000
00493	t .150000
00495	t .150000
00531	t .150000
00567	150000
00593	t .150000
00595	t .150000
00607	150000
00608	150000
00631	t .150000
00693	t .150000
00695	t .150000
00731	t .150000
00739	150000
00752	150000
00793	t .150000
00795	t .150000
00807	150000
00809	150000
00821	150000
00831	t .150000
00859	150000
00873	150000
00893	t .150000
00895	t .150000
00898	150000
00918	150000
00931	t .150000
00955	150000
00958	150000
00993	t .150000
00995	t .150000
Mil	
01031	150000
01031	t .150000
01093	t .150000
01095	t .150000
01131	t .150000
01140	150000
01150	150000
01153	150000
01158	150000
01189	150000
01193	t .150000
01195	t .150000
01231	t .150000
01293	t .150000
01295	t .150000
01331	t .150000
01393	t .150000
01395	t .150000
01431	t .150000
01446	150000
01464	150000
01466	150000
01493	t .150000
01495	t .150000
01531	t .150000
01556	150000
01591	150000
01593	t .150000
01595	t .150000
01607	150000
01621	150000
01631	t .150000
01639	150000
01653	150000
01660	150000
01667	150000
01693	t .150000
01695	t .150000
01703	150000
01714	150000
01731	t .150000
01779	150000
01785	150000
01793	t .150000
01795	t .150000
01831	t .150000
01875	150000
01891	150000
01893	t .150000
01894	150000
01895	t .150000
01931	t .150000
01962	150000
01993	t .150000
01995	t .150000
Dos mil	
02031	t .150000
02093	t .150000
02095	t .150000
02104	150000
02109	150000
02131	t .150000
02184	150000
02193	t .150000
02195	t .150000
02216	150000
02231	t .150000
02249	150000
02293	t .150000
02295	t .150000
02308	150000
02326	150000

Números	Pesetas
02331	t .150000
02393	t .150000
02395	t .150000
02400	150000
02409	150000
02431	t .150000
02489	150000
02493	t .150000
02495	t .150000
02524	150000
02531	t .150000
02593	t .150000
02595	t .150000
02617	150000
02629	150000
02631	t .150000
02633	150000
02672	150000
02693	t .150000
02695	t .150000
02731	t .150000
02793	t .150000
02795	t .150000
02831	t .150000
02852	150000
02863	150000
02866	150000
02878	150000
02893	t .150000
02895	t .150000
02897	150000
02931	t .150000
02966	150000
02987	150000
02993	t .150000
02995	t .150000
Tres mil	
03005	150000
03009	150000
03031	t .150000
03093	t .150000
03095	t .150000
03121	150000
03131	t .150000
03170	150000
03175	150000
03193	t .150000
03195	t .150000
03199	t .150000
03201	150000
03231	t .150000
03237	150000
03261	t .150000
03274	150000
03293	t .150000
03295	t .150000
03322	150000
03331	t .150000
03361	150000
03393	t .150000
03395	t .150000
03425	150000
03431	t .150000
03467	t .150000
03493	t .150000
03495	t .150000
03506	150000
03507	150000
03531	t .150000
03568	150000
03593	t .150000
03595	t .150000
03631	t .150000
03686	150000
03693	t .150000
03695	t .150000
03711	150000
03731	t .150000
03793	t .150000
03795	t .150000
03831	t .150000
03835	150000
03846	150000
03870	30000000
03888	150000
03893	t .150000
03895	t .150000
03903	150000
03911	150000
03931	t .150000
03941	150000
03948	150000
03993	t .150000
03995	t .150000
Cuatro mil	
04031	t .150000
04093	t .150000
04095	t .150000
04127	150000
04131	t .150000
04158	150000
04162	150000
04193	t .150000
04195	t .150000
04216	150000
04231	t .150000
04240	150000
04275	150000
04286	150000
04293	t .150000
04295	t .150000
04316	150000
04331	t .150000
04333	150000
04369	150000
04393	t .150000
04395	t .150000
04396	150000
04431	t .150000
04448	150000
04490	150000
04492	150000
04493	t .150000
04495	t .150000
04531	t .150000
04593	t .150000
04595	t .150000
04631	t .150000
04650	150000
04655	150000
04687	150000

Números	Pesetas
04693	t .150000
04695	t .150000
04709	150000
04710	150000
04731	t .150000
04793	t .150000
04795	t .150000
04807	150000
04831	t .150000
04845	150000
04853	150000
04893	t .150000
04895	t .150000
04931	t .150000
04993	t .150000
04995	t .150000
Cinco mil	
05031	t .150000
05066	150000
05070	150000
05093	t .150000
05095	t .150000
05102	150000
05131	t .150000
05137	150000
05157	150000
05193	t .150000
05195	t .150000
05231	t .150000
05260	150000
05280	150000
05293	t .150000
05295	150000
05295	t .150000
05317	150000
05324	150000
05331	t .150000
05347	150000
05384	150000
05393	t .150000
05395	t .150000
05431	t .150000
05448	150000
05493	t .150000
05495	t .150000
05505	150000
05509	150000
05515	150000
05531	t .150000
05588	150000
05593	t .150000
05595	t .150000
05595	t .150000
05631	t .150000
05693	t .150000
05695	t .150000
05731	t .150000
05736	150000
05769	150000
05783	150000
05793	t .150000
05795	t .150000
05802	150000
05813	150000
05821	150000
05831	t .150000
05835	150000
05847	150000
05893	t .150000
05895	t .150000
05905	150000
05931	t .150000
05942	150000
05970	150000
05974	150000
05993	t .150000
05995	t .150000
Seis mil	
06031	150000
06031	t .150000
06055	150000
06093	t .150000
06095	t .150000
06101	150000
06131	t .150000
06181	150000
06188	150000
06193	t .150000
06195	t .150000
06231	t .150000
06245	150000
06293	t .150000
06295	t .150000
06331	t .150000
06393	t .150000
06395	t .150000
06402	150000
06423	150000
06425	150000
06431	t .150000
06493	t .150000
06495	t .150000
06531	t .150000
06552	150000
06576	150000
06580	150000
06593	t .150000
06595	t .150000
06617	150000
06627	150000
06630	150000
06631	t .150000
06634	150000
06638	150000
06644	150000
06663	150000
06693	t .150000
06695	t .150000
06703	150000
06722	150000
06723	150000
06731	t .150000
06738	150000
06747	150000
06752	150000
06782	150000
06789	150000
06791	150000
06793	t .150000
06795	t .150000
06831	150000
06831	t .150000

Números	Pesetas
06837	150000
06857	150000
06893	t .150000
06895	t .150000
06931	t .150000
06959	150000
06983	150000
06993	t .150000
06995	t .150000
Siete mil	
07031	t .150000
07066	150000
07093	t .150000
07095	t .150000
07131	t .150000
07164	150000
07193	t .150000
07195	t .150000
07202	150000
07206	150000
07212	150000
07231	t .150000
07292	150000
07293	t .150000
07295	t .150000
07331	t .150000
07382	150000
07393	t .150000
07395	t .150000
07426	150000
07431	t .150000
07493	t .150000
07495	t .150000
07521	150000
07531	t .150000
07537	150000
07545	150000
07560	150000
07591	150000
07593	t .150000
07595	t .150000
07631	t .150000
07663	150000
07693	t .150000
07695	t .150000
07731	t .150000
07754	150000
07793	t .150000
07795	t .150000
07802	150000
07814	150000
07831	t .150000
07857	150000
07893	t .150000
07895	t .150000
07930	150000
07931	t .150000
07953	150000
07993	t .150000
07995	t .150000
Ocho mil	
08031	t .150000
08067	150000
08085	150000
08093	t .150000
08095	t .150000
08131	t .150000
08167	150000
08190	150000
08193	t .150000
08195	t .150000
08231	t .150000
08243	150000
08246	150000
08293	t .150000
08295	t .150000
08302	150000
08331	t .150000
08353	150000
08369	150000
08376	150000
08378	150000
08393	t .150000
08395	t .150000
08431	t .150000
08455	150000
08493	t .150000
08495	t .150000
08531	t .150000
08593	t .150000
08595	t .150000
08604	150000
08631	t .150000
08655	150000
08686	150000
08693	t .150000
08695	t .150000
08726	150000
08731	t .150000
08737	150000
08793	t .150000
08795	t .150000
08808	150000
08831	t .150000
08893	t .150000
08895	t .150000
08931	t .150000
08992	150000
08993	t .150000
08995	t .150000
Nueve mil	
09031	t .150000
09066	150000
09093	150000
09093	t .150000
09095	t .150000
09115	150000
09131	t .150000
09150	150000
09155	150000
09160	150000
09174	150000
09177	150000
09193	t .150000
09195	t .150000
09221	150000
09231	t .150000
09293	t .150000
09295	t .150000

Números	Pesetas
09331	t .150000
09393	t .150000
09395	t .150000
09431	t .150000
09439	150000
09457	150000
09489	150000
09493	t .150000
09495	t .150000
09531	t .150000
09539	150000
09593	t .150000
09595	t .150000
09631	t .150000
09693	t .150000
09695	t .150000
09731	t .150000
09793	t .150000
09795	t .150000
09797	150000
09814	150000
09831	t .150000
09857	150000
09891	150000
09893	t .150000
09895	t .150000
09909	150000
09931	t .150000
09938	150000
09951	150000
09984	150000
09990	150000
09993	t .150000
09995	t .150000
Diez mil	
10010	150000
10014	150000
10031	t .150000
10060	150000
10093	t .150000
10095	t .150000
10131	t .150000
10193	t .150000
10195	t .150000
10231	t .150000
10240	150000
10269	150000
10288	150000
10293	t .150000
10295	t .150000
10331	t .150000
10362	150000
10393	150000
10393	t .150000
10395	t .150000
10410	150000
10417	150000
10431	150000
10456	150000
10483	150000
10493	t .150000
10495	t .150000
10514	150000
10531	t .150000
10564	150000
10575	150000
10593	t .150000
10595	t .150000
10600	c .150000
10601	c .150000
10602	c .150000
10603	c .150000
10604	c .150000
10605	c .150000
10606	c .150000
10607	c .150000
10608	c .150000
10609	c .150000
10610	c .150000
10611	c .150000
10612	c .150000
10613	c .150000
10614	c .150000
10615	c .150000
10616	c .150000
10617	c .150000
10618	c .150000
10619	c .150000
10620	c .150000
10621	c .150000
10622	c .150000
10623	c .150000
10624	150000
10624	c .150000
10625	c .150000
10626	c .150000
10627	c .150000
10628	c .150000
10629	c .150000
10630	c .150000
10630	a .1440000
10631	**72.000.000 DE PESETAS**
10632	a .1440000
10632	c .150000
10633	c .150000
10634	c .150000
10635	c .150000
10636	c .150000
10637	c .150000
10638	c .150000
10639	c .150000
10640	c .150000
10641	c .150000
10642	c .150000
10643	c .150000
10644	c .150000
10645	c .150000
10646	c .150000
10647	c .150000
10648	c .150000
10649	c .150000
10650	c .150000
10651	c .150000
10652	c .150000
10653	c .150000
10654	c .150000
10655	c .150000

Números	Pesetas
10656	c .150000
10657	c .150000
10658	c .150000
10659	150000
10659	c .150000
10660	c .150000
10661	c .150000
10662	c .150000
10663	c .150000
10664	c .150000
10665	c .150000
10666	c .150000
10667	c .150000
10668	c .150000
10669	c .150000
10670	c .150000
10671	c .150000
10672	c .150000
10673	c .150000
10674	c .150000
10675	c .150000
10676	c .150000
10677	c .150000
10678	c .150000
10679	c .150000
10680	c .150000
10681	c .150000
10682	c .150000
10683	c .150000
10684	c .150000
10685	c .150000
10686	c .150000
10687	c .150000
10688	c .150000
10689	c .150000
10690	c .150000
10691	c .150000
10692	c .150000
10693	c .150000
10693	t .150000
10694	c .150000
10695	c .150000
10695	t .150000
10696	c .150000
10697	c .150000
10698	c .150000
10699	c .150000
10731	t .150000
10746	150000
10778	150000
10793	t .150000
10795	t .150000
10828	150000
10831	t .150000
10833	150000
10841	150000
10893	t .150000
10895	t .150000
10898	150000
10929	150000
10931	t .150000
10993	t .150000
10995	t .150000
Once mil	
11027	150000
11031	t .150000
11093	t .150000
11095	t .150000
11131	150000
11131	t .150000
11139	150000
11152	150000
11167	150000
11170	150000
11193	150000
11193	t .150000
11195	t .150000
11231	t .150000
11293	t .150000
11295	t .150000
11306	150000
11308	150000
11331	t .150000
11347	150000
11363	150000
11377	150000
11393	t .150000
11395	t .150000
11431	t .150000
11472	150000
11484	150000
11493	t .150000
11495	t .150000
11531	t .150000
11593	t .150000
11595	t .150000
11631	t .150000
11666	150000
11693	t .150000
11695	t .150000
11704	150000
11723	150000
11731	t .150000
11743	150000
11790	150000
11793	t .150000
11795	t .150000
11824	150000
11831	t .150000
11880	150000
11893	t .150000
11895	t .150000
11913	150000
11931	t .150000
11963	150000
11993	t .150000
11995	t .150000
Doce mil	
12031	t .150000
12093	t .150000
12095	t .150000
12112	150000
12122	150000
12127	150000
12131	t .150000
12134	150000
12146	150000
12193	t .150000
12195	t .150000
12226	150000
12231	t .150000

Números	Pesetas
12272	150000
12293	t .150000
12295	t .150000
12322	150000
12324	150000
12331	t .150000
12344	150000
12355	150000
12358	150000
12393	t .150000
12395	t .150000
12431	t .150000
12493	t .150000
12495	t .150000
12513	150000
12531	t .150000
12581	150000
12585	150000
12593	t .150000
12595	t .150000
12631	t .150000
12635	150000
12693	t .150000
12695	t .150000
12731	t .150000
12793	t .150000
12795	t .150000
12814	150000
12823	150000
12831	t .150000
12836	150000
12848	150000
12893	t .150000
12895	t .150000
12931	t .150000
12993	t .150000
12995	t .150000
Trece mil	
13031	t .150000
13036	150000
13075	150000
13085	150000
13093	t .150000
13095	t .150000
13099	150000
13121	150000
13128	150000
13131	t .150000
13193	t .150000
13194	150000
13195	t .150000
13231	t .150000
13293	t .150000
13295	t .150000
13331	t .150000
13337	150000
13393	t .150000
13395	t .150000
13407	150000
13410	150000
13431	t .150000
13493	t .150000
13495	t .150000
13531	t .150000
13593	t .150000
13595	t .150000
13631	t .150000
13653	150000
13664	7200000
13693	t .150000
13695	t .150000
13700	150000
13731	t .150000
13793	t .150000
13795	t .150000
13807	150000
13831	t .150000
13878	150000
13893	t .150000
13895	t .150000
13908	150000
13931	t .150000
13993	t .150000
13995	t .150000
Catorce mil	
14016	150000
14031	t .150000
14057	150000
14062	150000
14093	t .150000
14095	t .150000
14131	t .150000
14154	150000
14193	t .150000
14195	t .150000
14231	t .150000
14244	150000
14268	150000
14288	150000
14290	150000
14293	t .150000
14295	t .150000
14331	t .150000
14393	t .150000
14395	t .150000
14430	150000
14431	t .150000
14442	150000
14493	t .150000
14495	t .150000
14521	150000
14531	t .150000
14535	150000
14537	150000
14593	t .150000
14595	t .150000
14620	150000
14631	t .150000
14664	150000
14686	150000

LOS PREMIOS DE ESTE SORTEO

CADUCAN EL 22 DE MARZO DE 1996

Números	Pesetas
14693	t .150000
14695	t .150000
14698	150000
14731	t .150000
14793	t .150000
14795	t .150000
14831	t .150000
14893	t .150000
14895	t .150000
14915	150000
14931	t .150000
14980	150000
14981	150000
14985	150000
14993	t .150000
14995	t .150000
Quince mil	
15004	150000
15010	150000
15031	t .150000
15093	t .150000
15095	t .150000
15131	t .150000
15149	150000
15174	150000
15178	150000
15193	t .150000
15195	t .150000
15231	150000
15231	t .150000
15293	t .150000
15295	t .150000
15331	t .150000
15358	150000
15385	150000
15389	150000
15393	t .150000
15395	t .150000
15431	t .150000
15435	150000
15457	150000
15460	150000
15465	150000
15468	150000
15493	t .150000
15495	t .150000
15531	t .150000
15593	t .150000
15595	t .150000
15597	150000
15624	150000
15631	t .150000
15656	150000
15674	150000
15693	t .150000
15695	t .150000
15731	150000
15731	t .150000
15763	150000
15780	150000
15793	150000
15793	t .150000
15795	t .150000
15799	150000
15831	t .150000
15841	150000
15893	t .150000
15895	t .150000
15931	t .150000
15993	t .150000
15995	t .150000
Dieciséis mil	
16031	t .150000
16071	150000
16077	150000
16093	t .150000
16095	t .150000
16127	150000
16131	t .150000
16193	t .150000
16195	t .150000
16199	150000
16203	150000
16231	150000
16231	t .150000
16293	t .150000
16295	t .150000
16331	t .150000
16334	150000
16354	150000
16393	t .150000
16395	t .150000
16410	150000
16431	t .150000
16493	t .150000
16495	t .150000
16531	t .150000
16535	150000
16593	t .150000
16595	t .150000
16612	150000
16631	t .150000
16638	150000
16687	150000
16693	t .150000
16695	t .150000
16707	150000
16731	t .150000
16741	150000
16762	150000
16774	150000
16777	150000
16793	t .150000
16795	t .150000
16801	150000
16827	150000
16831	t .150000
16841	150000
16893	t .150000
16895	t .150000
16931	t .150000

Números	Pesetas
16982	150000
16993	t .150000
16995	t .150000
Diecisiete mil	
17007	150000
17031	t .150000
17054	150000
17063	150000
17093	t .150000
17095	t .150000
17119	150000
17126	150000
17131	t .150000
17135	150000
17150	150000
17164	150000
17168	150000
17184	150000
17193	t .150000
17195	t .150000
17206	150000
17231	t .150000
17269	150000
17272	150000
17282	150000
17293	t .150000
17295	t .150000
17331	t .150000
17342	150000
17371	150000
17393	t .150000
17395	t .150000
17431	t .150000
17493	t .150000
17495	t .150000
17531	t .150000
17562	150000
17593	t .150000
17595	t .150000
17610	150000
17631	t .150000
17636	150000
17678	150000
17682	150000
17683	150000
17693	t .150000
17695	t .150000
17731	t .150000
17793	t .150000
17795	t .150000
17831	t .150000
17845	150000
17893	t .150000
17895	t .150000
17931	t .150000
17976	150000
17993	t .150000
17995	t .150000
Dieciocho mil	
18031	t .150000
18051	150000
18087	150000
18093	t .150000
18095	t .150000
18099	150000
18113	150000
18120	150000
18131	t .150000
18144	150000
18147	150000
18155	150000
18159	150000
18193	t .150000
18195	t .150000
18201	150000
18210	150000
18223	150000
18231	t .150000
18269	150000
18285	150000
18293	t .150000
18295	t .150000
18326	150000
18331	t .150000
18340	150000
18354	150000
18382	150000
18387	150000
18393	t .150000
18395	t .150000
18406	150000
18420	150000
18427	150000
18431	t .150000
18432	150000
18460	150000
18469	150000
18493	t .150000
18495	t .150000
18531	t .150000
18593	t .150000
18595	t .150000
18628	150000
18631	t .150000
18646	150000
18693	t .150000
18695	t .150000
18731	t .150000
18778	150000
18793	t .150000
18795	t .150000
18796	150000
18822	150000
18831	t .150000
18872	150000
18893	t .150000
18895	t .150000
18918	150000
18931	t .150000
18956	150000
18972	150000

Números	Pesetas
18993	t .150000
18995	t .150000
Diecinueve mil	
19016	150000
19031	t .150000
19034	150000
19093	t .150000
19095	t .150000
19128	150000
19131	t .150000
19177	150000
19193	t .150000
19195	t .150000
19231	t .150000
19256	150000
19263	150000
19293	150000
19295	t .150000
19310	150000
19331	t .150000
19360	150000
19393	t .150000
19395	t .150000
19431	t .150000
19493	t .150000
19495	t .150000
19514	150000
19529	150000
19531	t .150000
19548	150000
19593	150000
19595	t .150000
19624	150000
19631	t .150000
19650	150000
19660	150000
19670	150000
19693	t .150000
19695	t .150000
19728	150000
19731	t .150000
19761	150000
19793	t .150000
19795	t .150000
19801	150000
19831	t .150000
19874	150000
19893	t .150000
19895	t .150000
19931	t .150000
19949	t .150000
19986	t .150000
19993	t .150000
19995	t .150000
Veinte mil	
20001	150000
20010	150000
20031	t .150000
20032	150000
20060	150000
20093	t .150000
20095	t .150000
20131	t .150000
20160	150000
20193	t .150000
20195	t .150000
20231	t .150000
20276	150000
20293	150000
20295	t .150000
20304	150000
20331	t .150000
20374	150000
20393	t .150000
20395	t .150000
20397	150000
20400	150000
20431	t .150000
20450	150000
20492	150000
20493	t .150000
20495	t .150000
20531	t .150000
20587	150000
20591	150000
20593	t .150000
20595	t .150000
20614	150000
20631	t .150000
20660	150000
20671	150000
20693	t .150000
20695	t .150000
20731	t .150000
20770	150000
20793	t .150000
20795	t .150000
20831	t .150000
20893	t .150000
20895	t .150000
20931	t .150000
20983	150000
20993	t .150000
20995	t .150000
Veintiún mil	
21011	150000
21031	t .150000
21056	150000
21067	150000
21093	t .150000
21095	t .150000
21131	t .150000
21193	t .150000
21195	t .150000
21231	t .150000
21234	150000
21241	150000
21260	150000
21287	150000
21291	150000
21293	t .150000
21295	t .150000
21331	t .150000
21342	150000
21345	150000
21393	t .150000
21395	t .150000
21415	150000
21431	t .150000

Números	Pesetas
21493	t .150000
21495	t .150000
21531	t .150000
21535	150000
21591	150000
21593	t .150000
21595	t .150000
21598	150000
21626	150000
21631	t .150000
21637	150000
21666	150000
21693	t .150000
21695	t .150000
21708	150000
21731	t .150000
21793	t .150000
21795	t .150000
21831	t .150000
21889	150000
21893	t .150000
21895	t .150000
21931	t .150000
21937	150000
21989	150000
21992	150000
21993	t .150000
21995	t .150000
Veintidós mil	
22016	150000
22017	150000
22031	t .150000
22089	150000
22093	t .150000
22095	t .150000
22097	150000
22131	t .150000
22193	150000
22193	t .150000
22195	t .150000
22205	150000
22231	t .150000
22245	150000
22293	t .150000
22295	t .150000
22331	t .150000
22354	150000
22393	t .150000
22395	t .150000
22417	150000
22431	t .150000
22434	150000
22493	t .150000
22495	t .150000
22503	150000
22511	150000
22515	150000
22527	150000
22529	150000
22531	t .150000
22535	150000
22593	t .150000
22595	150000
22595	t .150000
22631	t .150000
22683	150000
22693	t .150000
22695	t .150000
22731	t .150000
22751	150000
22764	150000
22778	150000
22785	150000
22793	150000
22793	t .150000
22795	t .150000
22805	150000
22810	150000
22813	150000
22831	t .150000
22893	t .150000
22895	t .150000
22913	150000
22931	t .150000
22943	150000
22989	150000
22993	t .150000
22995	t .150000
Veintitrés mil	
23031	t .150000
23091	150000
23093	t .150000
23095	t .150000
23131	t .150000
23170	150000
23193	150000
23193	t .150000
23195	t .150000
23225	150000
23231	t .150000
23283	150000
23293	t .150000
23295	t .150000
23321	150000
23331	t .150000
23352	150000
23362	150000
23382	150000
23393	t .150000
23395	t .150000
23431	t .150000
23493	t .150000
23495	t .150000
23531	t .150000
23543	150000
23576	150000
23593	t .150000
23595	t .150000
23630	150000
23631	t .150000
23693	t .150000
23695	t .150000
23712	150000
23714	150000
23731	t .150000
23793	t .150000
23795	t .150000
23831	t .150000
23848	150000
23893	t .150000
23895	t .150000

Números	Pesetas
23931	t .150000
23941	150000
23988	150000
23993	t .150000
23995	t .150000
Veinticuatro mil	
24031	t .150000
24064	150000
24074	150000
24093	t .150000
24095	t .150000
24130	150000
24131	t .150000
24151	150000
24168	150000
24193	t .150000
24195	t .150000
24231	t .150000
24282	150000
24291	150000
24293	t .150000
24295	t .150000
24313	150000
24315	150000
24331	t .150000
24379	150000
24393	t .150000
24395	t .150000
24431	t .150000
24480	150000
24493	t .150000
24494	150000
24495	t .150000
24531	t .150000
24548	150000
24584	150000
24593	t .150000
24595	t .150000
24604	150000
24631	t .150000
24653	150000
24693	t .150000
24695	t .150000
24703	150000
24731	t .150000
24793	t .150000
24795	150000
24795	t .150000
24828	150000
24831	t .150000
24893	t .150000
24895	t .150000
24901	150000
24931	t .150000
24959	t .150000
24993	t .150000
24995	t .150000
Veinticinco mil	
25007	150000
25010	150000
25018	150000
25031	t .150000
25033	150000
25093	t .150000
25095	t .150000
25127	150000
25131	t .150000
25169	150000
25176	150000
25193	t .150000
25195	t .150000
25205	150000
25228	150000
25231	t .150000
25244	150000
25252	150000
25293	t .150000
25295	t .150000
25301	150000
25330	150000
25331	t .150000
25393	t .150000
25395	t .150000
25431	t .150000
25453	150000
25472	150000
25493	t .150000
25495	t .150000
25531	t .150000
25593	t .150000
25595	t .150000
25631	t .150000
25633	150000
25693	t .150000
25695	t .150000
25731	t .150000
25770	150000
25773	150000
25793	t .150000
25795	t .150000
25831	t .150000
25893	t .150000
25895	150000
25895	t .150000
25904	150000
25916	150000
25931	t .150000
25993	t .150000
25995	t .150000
Veintiséis mil	
26025	150000
26031	t .150000
26078	150000
26093	t .150000
26095	150000
26095	t .150000
26113	150000
26131	t .150000
26153	150000
26180	150000
26183	150000
26193	t .150000
26195	t .150000
26231	t .150000
26234	150000
26247	150000
26261	150000
26288	150000

Números	Pesetas
26293	t .150000
26295	t .150000
26331	t .150000
26341	150000
26393	t .150000
26395	t .150000
26431	t .150000
26441	150000
26493	t .150000
26495	t .150000
26531	t .150000
26535	150000
26574	150000
26593	t .150000
26595	t .150000
26618	150000
26630	150000
26631	t .150000
26680	150000
26693	t .150000
26695	t .150000
26731	t .150000
26793	t .150000
26795	t .150000
26797	150000
26831	t .150000
26839	150000
26841	150000
26862	150000
26869	150000
26893	t .150000
26895	t .150000
26931	t .150000
26957	150000
26974	150000
26993	t .150000
26995	t .150000
Veintisiete mil	
27031	t .150000
27044	150000
27093	t .150000
27095	t .150000
27096	150000
27131	t .150000
27145	150000
27173	150000
27177	150000
27193	150000
27193	t .150000
27195	t .150000
27224	150000
27226	150000
27228	150000
27231	t .150000
27234	150000
27293	t .150000
27295	t .150000
27331	t .150000
27335	t .150000
27378	150000
27381	150000
27393	t .150000
27395	t .150000
27401	150000
27431	t .150000
27467	150000
27493	150000
27493	t .150000
27495	t .150000
27528	150000
27531	t .150000
27560	150000
27579	150000
27593	t .150000
27595	t .150000
27606	150000
27613	150000
27631	t .150000
27681	150000
27693	t .150000
27695	t .150000
27715	150000
27731	t .150000
27742	150000
27769	150000
27777	150000
27793	t .150000
27795	t .150000
27818	150000
27831	t .150000
27842	150000
27893	t .150000
27895	t .150000
27931	t .150000
27933	150000
27948	150000
27993	150000
27993	t .150000
27995	t .150000
Veintiocho mil	
28031	t .150000
28042	150000
28061	150000
28064	150000
28079	150000
28091	150000
28093	t .150000
28095	t .150000
28110	150000
28131	t .150000
28146	150000
28151	150000
28167	150000
28193	t .150000
28195	t .150000
28204	150000
28231	t .150000
28245	150000
28264	150000
28265	150000
28293	t .150000
28295	t .150000
28300	150000
28322	150000
28331	t .150000
28362	150000
28393	t .150000
28395	t .150000
28431	t .150000
28446	150000
28493	t .150000

Números	Pesetas
28495	t .150000
28506	150000
28531	t .150000
28592	150000
28593	t .150000
28595	t .150000
28624	150000
28631	t .150000
28693	t .150000
28695	t .150000
28731	t .150000
28732	150000
28762	150000
28793	t .150000
28795	t .150000
28818	150000
28831	t .150000
28893	t .150000
28895	t .150000
28903	150000
28904	7200000
28931	t .150000
28993	t .150000
28995	t .150000
Veintinueve mil	
29009	7200000
29027	150000
29031	t .150000
29040	150000
29045	150000
29093	t .150000
29095	t .150000
29131	t .150000
29132	150000
29193	t .150000
29195	t .150000
29230	150000
29231	t .150000
29272	150000
29277	150000
29293	t .150000
29295	t .150000
29296	150000
29311	150000
29329	150000
29331	t .150000
29393	t .150000
29395	t .150000
29423	150000
29431	t .150000
29493	t .150000
29495	t .150000
29504	150000
29514	150000
29531	t .150000
29545	150000
29561	t .150000
29583	t .150000
29593	t .150000
29595	t .150000
29611	150000
29627	150000
29631	t .150000
29681	150000
29693	t .150000
29695	t .150000
29731	t .150000
29774	150000
29793	t .150000
29794	150000
29795	t .150000
29831	t .150000
29848	150000
29893	t .150000
29895	t .150000
29916	150000
29931	t .150000
29993	t .150000
29995	t .150000
Treinta mil	
30015	150000
30031	t .150000
30093	t .150000
30095	t .150000
30124	150000
30131	t .150000
30162	150000
30183	150000
30193	t .150000
30195	t .150000
30220	150000
30231	t .150000
30284	150000
30291	150000
30293	t .150000
30295	t .150000
30331	t .150000
30340	150000
30341	150000
30344	150000
30393	t .150000
30395	t .150000
30399	150000
30401	150000
30422	150000
30431	t .150000
30439	150000
30493	t .150000
30495	t .150000
30515	150000
30531	t .150000
30536	150000
30593	t .150000
30595	t .150000
30615	150000
30622	150000
30631	t .150000
30648	150000
30693	t .150000
30695	t .150000
30731	t .150000
30753	150000
30793	t .150000
30795	t .150000
30800	150000
30831	t .150000
30869	150000
30893	t .150000
30895	t .150000
30916	150000

Números	Pesetas
30931	t .150000
30979	150000
30993	t .150000
30995	t .150000
Treinta y un mil	
31013	150000
31031	t .150000
31093	t .150000
31095	t .150000
31119	150000
31131	t .150000
31151	150000
31155	150000
31156	150000
31175	150000
31193	t .150000
31195	t .150000
31231	t .150000
31241	150000
31293	t .150000
31295	t .150000
31331	t .150000
31337	150000
31393	t .150000
31395	t .150000
31409	150000
31413	150000
31428	150000
31431	t .150000
31432	150000
31444	150000
31493	t .150000
31495	t .150000
31501	150000
31531	t .150000
31550	150000
31587	150000
31593	t .150000
31595	t .150000
31597	150000
31631	t .150000
31663	150000
31674	150000
31693	t .150000
31695	t .150000
31702	150000
31731	t .150000
31793	t .150000
31795	t .150000
31831	t .150000
31868	150000
31893	t .150000
31895	t .150000
31905	150000
31906	150000
31931	t .150000
31958	150000
31993	t .150000
31995	t .150000
Treinta y dos mil	
32031	t .150000
32046	150000
32065	150000
32082	150000
32093	t .150000
32095	150000
32095	t .150000
32131	t .150000
32188	150000
32193	t .150000
32195	t .150000
32231	t .150000
32261	150000
32293	t .150000
32295	t .150000
32323	150000
32331	150000
32331	t .150000
32344	150000
32393	t .150000
32395	t .150000
32426	150000
32431	t .150000
32464	150000
32493	t .150000
32495	t .150000
32531	t .150000
32537	150000
32567	150000
32593	t .150000
32595	t .150000
32601	150000
32615	150000
32620	150000
32631	t .150000
32641	150000
32693	t .150000
32695	t .150000
32731	t .150000
32793	t .150000
32795	t .150000
32796	150000
32825	150000
32831	t .150000
32852	150000
32893	t .150000
32895	150000
32895	t .150000
32931	t .150000
32976	150000
32993	t .150000
32995	t .150000
Treinta y tres mil	
33007	150000
33019	150000
33031	t .150000
33053	150000
33061	150000
33076	150000
33082	150000
33093	t .150000
33095	t .150000
33131	t .150000
33132	150000
33147	150000
33158	150000

NOTA. Además de los números expresados en esta lista, han sido agraciados con el reintegro de 30.000 pesetas cada uno, todos los billetes que terminen en 5, a excepción del que ha obtenido el premio mayor.

M.C.D. 2022

RENAULT
EMAYSA
desea a todos los segovianos
Feliz 1996

Pizzeria
CIAO
Autentica Pizza e Pasta Italiana
EZEQUIEL GONZALEZ, 25 ☎ 44 12 28
TAMBIEN SERVICIO A DOMICILIO

Feliz Navidad
Perfumería Marcos
Alta Perfumería y Cosmética
REGALOS
Plaza Corpus, 7

Este año ...
los Reyes son
Atalaya y Zusán - 6
¡ Más de 1 millón en regalos !

COMERCIAL GONZALEZ
segopi
EUROCOLOR
DURAVAL
T-KROM
• ALMACEN DE PINTURAS, MOQUETAS, PARQUETS Y OTROS MATERIALES PARA LA DECORACIÓN.
• MAQUINARIA Y HERRAMIENTA PARA SU APLICACION. PINTURA PARA CARROCERIAS "GLASURIT"
Políg. Ind. " El Cerro"
C/ Guadarrama, 11 ☎ 44 03 78

BIPER
MODELISMO Y RADIOCONTROL
C/ COCHES, 13 SEGOVIA
Telf. 43 32 86
JUGUETES TECNICOS
JUEGOS DE MESA
PUZLES
PUBLICACIONES
FIGURAS DE PLOMO
RECORTABLES ...
★ Las mejores novedades del mercado, para daros lo que sólo los especialistas pueden ofreceros.

Felices fiestas
SANTA TERESA
MATERIALES DE CONSTRUCCION
La Lastrilla Teléfono 43 77 00

TV COLOR - VIDEO - SONIDO
PEQUEÑOS ELECTRODOMESTICOS
* Descuentos Navideños
Juan González
SERVICIO TECNICO PROPIO
C/ Morillo, 7 Teléfono 43 23 64

Regálaselo a tu ordenador
CD ROM 4X
+ TARJETA SOUND BLASTER ESTEREO
+ 12 TÍTULOS CD (juegos y utilidades)
39.900
IVA INCLUIDO
(sólo hasta fin de stock)
BASIC INFORMATICA
Morillo, 11 (junto Ambulatorio SS)
☎ 43 72 02
SOLUCIONES EN INFORMÁTICA
Con este cupón regalamos unos altavoces stereo

M.C.D. 2022

Números	Pesetas
33186	150000
33188	150000
33193 . t	150000
33195 . t	150000
33231 . t	150000
33250	150000
33266	150000
33293	150000
33293 . t	150000
33295 . t	150000
33331 . t	150000
33338	150000
33340	150000
33347	150000
33393 . t	150000
33395 . t	150000
33431 . t	150000
33454	150000
33471	150000
33493 . t	150000
33495 . t	150000
33505	150000
33508	150000
33531 . t	150000
33585	150000
33589	150000
33592	150000
33593 . t	150000
33595 . t	150000
33600	150000
33607	150000
33620	150000
33631 . t	150000
33669	150000
33693 . t	150000
33695 . t	150000
33731 . t	150000
33793 . t	150000
33795 . t	150000
33831 . t	150000
33834	150000
33862	150000
33893 . t	150000
33895 . t	150000
33931	150000
33931 . t	150000
33987	150000
33993 . t	150000
33995 . t	150000
33996	150000
Treinta y cuatro mil	
34001	150000
34007	150000
34014	150000
34031 . t	150000
34063	150000
34093 . t	150000
34095 . t	150000
34108	150000
34127	150000
34131 . t	150000
34193 . t	150000
34195 . t	150000
34214	150000
34231 . t	150000
34279	150000
34290	150000
34293 . t	150000
34295 . t	150000
34301	150000
34331 . t	150000
34333	150000
34368	150000
34384	150000
34393 . t	150000
34395 . t	150000
34431 . t	150000
34491	150000
34493 . t	150000
34495 . t	150000
34521	150000
34531 . t	150000
34531 . t	150000
34539	150000
34593 . t	150000
34595 . t	150000
34600	150000
34621	150000
34631 . t	150000
34651	150000
34663	150000
34665	150000
34693 . t	150000
34695 . t	150000
34708	150000
34731 . t	150000
34739	150000
34783	150000
34793 . t	150000
34795 . t	150000
34820	150000
34831 . t	150000
34862	150000
34888	150000
34891	150000
34893 . t	150000
34895 . t	150000
34920	150000
34931 . t	150000
34944	150000
34960	150000
34978	150000
34980	150000
34993 . t	150000
34995 . t	150000
Treinta y cinco mil	
35031 . t	150000
35093 . t	150000
35095 . t	150000
35102	150000
35131 . t	150000
35193 . t	150000
35195 . t	150000
35207	150000
35231 . t	150000
35281	150000
35291	150000
35293 . t	150000
35295 . t	150000
35313	150000
35331 . t	150000
35337	150000
35384	150000
35385	150000
35393 . t	150000
35395 . t	150000
35415	150000
35431 . t	150000
35465	150000
35493 . t	150000
35495 . t	150000
35528	150000
35531 . t	150000
35591	150000
35593 . t	150000
35595 . t	150000
35601	150000
35631 . t	150000
35655	150000
35693 . t	150000
35695	150000
35695 . t	150000
35731 . t	150000
35793 . t	150000
35795 . t	150000
35831 . t	150000
35839	150000
35889	150000
35893 . t	150000
35895 . t	150000
35928	150000
35931 . t	150000
35938	150000
35955	150000
35959	150000
35993 . t	150000
35995 . t	150000
Treinta y seis mil	
36013	150000
36031 . t	150000
36032	150000
36076	150000
36084	150000
36093 . t	150000
36095 . t	150000
36131 . t	150000
36193 . t	150000
36194	150000
36195 . t	150000
36213	150000
36231 . t	150000
36293 . t	150000
36295 . t	150000
36331 . t	150000
36339	150000
36374	150000
36393 . t	150000
36395 . t	150000
36431 . t	150000
36493 . t	150000
36495 . t	150000
36531 . t	150000
36533	150000
36534	150000
36581	150000
36588	150000
36593 . t	150000
36595 . t	150000
36617	150000
36631 . t	150000
36693 . t	150000
36695 . t	150000
36731 . t	150000
36793 . t	150000
36795 . t	150000
36798	150000
36816	150000
36831	150000
36832	150000
36835	150000
36893 . t	150000
36895 . t	150000
36922	150000
36931 . t	150000
36993 . t	150000
36995 . t	150000
Treinta y siete mil	
37031 . t	150000
37091	150000
37093 . t	150000
37095 . t	150000
37131 . t	150000
37193 . t	150000
37195 . t	150000
37198	150000
37229	150000
37231 . t	150000
37250	150000
37268	150000
37293 . t	150000
37295 . t	150000
37331 . t	150000
37364	150000
37393 . t	150000
37395 . t	150000
37408	150000
37431 . t	150000
37433	150000
37458	150000
37493 . t	150000
37495 . t	150000
37514	150000
37531 . t	150000
37534	150000
37593 . t	150000
37595 . t	150000
37631 . t	150000
37638	150000
37649	150000
37693 . t	150000
37695 . t	150000
37699	150000
37708	150000
37731 . t	150000
37758	150000
37793 . t	150000
37795 . t	150000
37831 . t	150000
37893 . t	150000
37895 . t	150000
37931 . t	150000
37993 . t	150000
37995 . t	150000
Treinta y ocho mil	
38031 . t	150000
38044	150000
38093 . t	150000
38095 . t	150000
38103	150000
38104	150000
38131 . t	150000
38133	150000
38175	150000
38193 . t	150000
38195 . t	150000
38200	150000
38231 . t	150000
38237	150000
38293 . t	150000
38295 . t	150000
38312	150000
38331 . t	150000
38340	150000
38367	150000
38393 . t	150000
38395 . t	150000
38398	150000
38431 . t	150000
38493 . t	150000
38494	150000
38495 . t	150000
38531 . t	150000
38535	150000
38592	150000
38593 . t	150000
38595 . t	150000
38631 . t	150000
38687	150000
38693 . t	150000
38695 . t	150000
38702	150000
38720	150000
38723	150000
38731 . t	150000
38736	150000
38789	150000
38793	150000
38793 . t	150000
38795 . t	150000
38823	150000
38831 . t	150000
38865	150000
38870	150000
38893 . t	150000
38895 . t	150000
38931 . t	150000
38993 . t	150000
38995 . t	150000
Treinta y nueve mil	
39018	150000
39031 . t	150000
39093 . t	150000
39095 . t	150000
39131 . t	150000
39193 . t	150000
39195 . t	150000
39226	150000
39231 . t	150000
39238	150000
39247	150000
39258	150000
39276	150000
39293 . t	150000
39295 . t	150000
39331 . t	150000
39351	150000
39353	150000
39385	150000
39393	150000
39395 . t	150000
39403	150000
39431 . t	150000
39458	150000
39493 . t	150000
39495 . t	150000
39501 . t	150000
39531 . t	150000
39582	150000
39593	150000
39594	150000
39595 . t	150000
39606	150000
39629	150000
39631	150000
39672	150000
39693	150000
39695 . t	150000
39700	150000
39731 . t	150000
39793 . t	150000
39795 . t	150000
39817	150000
39819	150000
39827	150000
39831 . t	150000
39893 . t	150000
39895 . t	150000
39905	150000
39927	150000
39931 . t	150000
39955	150000
39987	150000
39993 . t	150000
39995 . t	150000
Cuarenta mil	
40029	150000
40031 . t	150000
40071	150000
40093 . t	150000
40095 . t	150000
40107	150000
40113	150000
40127	150000
40131 . t	150000
40157	150000
40193 . t	150000
40195 . t	150000
40231 . t	150000
40275	150000
40286	150000
40293 . t	150000
40295 . t	150000
40331 . t	150000
40373	150000
40393 . t	150000
40395 . t	150000
40431 . t	150000
40440	150000
40460	150000
40465	150000
40466	150000
40472	150000
40488	150000
40493 . t	150000
40495 . t	150000
40531 . t	150000
40593 . t	150000
40595 . t	150000
40603	150000
40631 . t	150000
40635	150000
40676	150000
40693 . t	150000
40695 . t	150000
40731 . t	150000
40737	150000
40793 . t	150000
40795 . t	150000
40831 . t	150000
40869	150000
40893 . t	150000
40895 . t	150000
40899	150000
40931 . t	150000
40934	150000
40941	150000
40993 . t	150000
40995 . t	150000
Cuarenta y un mil	
41006	150000
41015	150000
41031 . t	150000
41093 . t	150000
41095 . t	150000
41126	150000
41131 . t	150000
41161	150000
41193 . t	150000
41195 . t	150000
41231 . t	150000
41293 . t	150000
41295 . t	150000
41331 . t	150000
41393 . t	150000
41395 . t	150000
41429	150000
41431	150000
41471	150000
41493 . t	150000
41495 . t	150000
41510	150000
41531 . t	150000
41574	150000
41582	150000
41593 . t	150000
41595 . t	150000
41631 . t	150000
41692	150000
41693 . t	150000
41695 . t	150000
41723	150000
41731 . t	150000
41793 . t	150000
41795 . t	150000
41813	150000
41831 . t	150000
41881	150000
41893 . t	150000
41895 . t	150000
41919	150000
41931 . t	150000
41993 . t	150000
41995 . t	150000
Cuarenta y dos mil	
42031 . t	150000
42036	150000
42043	150000
42084	150000
42093 . t	150000
42095 . t	150000
42104	150000
42131 . t	150000
42145	150000
42153	150000
42193 . t	150000
42195 . t	150000
42231 . t	150000
42244	150000
42252	150000
42281	150000
42293 . t	150000
42295 . t	150000
42317	150000
42331 . t	150000
42333	150000
42370	150000
42393 . t	150000
42395 . t	150000
42425	150000
42429	150000
42431 . t	150000
42493 . t	150000
42495 . t	150000
42531 . t	150000
42593 . t	150000
42595 . t	150000
42621	150000
42631 . t	150000
42666	150000
42693 . t	150000
42695 . t	150000
42708	150000
42709	150000
42725	150000
42731 . t	150000
42765	150000
42790	150000
42793 . t	150000
42795 . t	150000
42802	150000
42831 . t	150000
42845	150000
42893 . t	150000
42895 . t	150000
42915	150000
42918	150000
42931 . t	150000
42961	150000
42982	150000
42987	150000
42993 . t	150000
42995 . t	150000
Cuarenta y tres mil	
43031 . t	150000
43034	150000
43093 . t	150000
43095 . t	150000
43123	150000
43128	150000
43131 . t	150000
43159	150000
43193	150000
43195 . t	150000
43215	150000
43231 . t	150000
43240	150000
43261	150000
43270	150000
43293	150000
43295 . t	150000
43331 . t	150000
43360	150000
43377	150000
43393 . t	150000
43395 . t	150000
43431 . t	150000
43432	150000
43493 . t	150000
43495 . t	150000
43531 . t	150000
43546	150000
43551	150000
43576	150000
43589	150000
43593 . t	150000
43595 . t	150000
43602	150000
43622	150000
43631 . t	150000
43638	150000
43676	150000
43693 . t	150000
43695 . t	150000
43697	150000
43721	150000
43731 . t	150000
43753	150000
43754	150000
43767	150000
43793 . t	150000
43795 . t	150000
43800	150000
43800 . c	150000
43801 . c	150000
43802 . c	150000
43803 . c	150000
43804 . c	150000
43805 . c	150000
43806 . c	150000
43807 . c	150000
43808 . c	150000
43809 . c	150000
43810 . c	150000
43811 . c	150000
43812 . c	150000
43813 . c	150000
43814 . c	150000
43815 . c	150000
43816 . c	150000
43817 . c	150000
43818 . c	150000
43819 . c	150000
43820 . c	150000
43821 . c	150000
43822 . c	150000
43823 . c	150000
43824 . c	150000
43825 . c	150000
43826 . c	150000
43827 . c	150000
43828 . c	150000
43829 . c	150000
43830 . c	150000
43831 . c	150000
43831 . t	150000
43832 . c	150000
43833 . c	150000
43834 . c	150000
43835 . c	150000
43836 . c	150000
43837 . c	150000
43838 . c	150000
43839 . c	150000
43840 . c	150000
43841 . c	150000
43842 . c	150000
43843 . c	150000
43844 . c	150000
43845 . c	150000
43846 . c	150000
43847 . c	150000
43848 . c	150000
43849 . c	150000
43850 . c	150000
43851 . c	150000
43852 . c	150000
43853 . c	150000
43854 . c	150000
43855 . c	150000
43856 . c	150000
43857 . c	150000
43858 . c	150000
43859 . c	150000
43860 . c	150000
43861 . c	150000
43862 . c	150000
43863 . c	150000
43864 . c	150000
43865 . c	150000
43866 . c	150000
43867 . c	150000
43868 . c	150000
43869 . c	150000
43870 . c	150000
43871 . c	150000
43872 . c	150000
43873 . c	150000
43874	150000
43874 . c	150000
43875 . c	150000
43876	150000
43876 . c	150000
43877 . c	150000
43878 . c	150000
43879 . c	150000
43880 . c	150000
43881 . c	150000
43882 . c	150000
43883 . c	150000
43884 . c	150000
43885 . c	150000
43886 . c	150000
43887 . c	150000
43888 . c	150000
43889 . c	150000
43890 . c	150000
43891 . c	150000
43892 . c	150000
43892 . a	1800000
43893	**144.000.000 DE PESETAS**
43894 . a	1800000
43894 . c	150000
43895 . c	150000
43895 . t	150000
43896 . c	150000
43897 . c	150000
43898 . c	150000
43899 . c	150000
43931 . t	150000
43944	150000
43993 . t	150000
43995 . t	150000
Cuarenta y cuatro mil	
44031 . t	150000
44058	150000
44088	150000
44091	150000
44093 . t	150000
44095 . t	150000
44116	150000
44131 . t	150000
44193 . t	150000
44195 . t	150000
44213	150000
44229	150000
44231 . t	150000
44293 . t	150000
44295 . t	150000
44331 . t	150000
44343	150000
44393 . t	150000
44395 . t	150000
44397	150000
44431 . t	150000
44445	150000
44477	150000
44493 . t	150000
44495 . t	150000
44531 . t	150000
44540	150000
44561	150000
44593 . t	150000
44595 . t	150000
44599	150000
44608	150000
44631	150000
44674	150000
44692	150000
44693 . t	150000
44695 . t	150000
44731 . t	150000
44736	150000
44741	150000
44742	150000
44775	150000
44793 . t	150000
44795 . t	150000
44831 . t	150000
44893 . t	150000
44895 . t	150000
44912	150000
44922	150000
44931 . t	150000
44957	150000
44993 . t	150000
44995 . t	150000
Cuarenta y cinco mil	
45031 . t	150000
45079	150000
45093 . t	150000
45095 . t	150000
45131 . t	150000
45193 . t	150000
45195 . t	150000
45231 . t	150000
45293 . t	150000
45295 . t	150000
45331 . t	150000
45393 . t	150000
45395 . t	150000
45400 . c	150000
45401 . c	150000
45402 . c	150000
45403 . c	150000
45404 . c	150000
45405 . c	150000
45406 . c	150000
45407 . c	150000
45408 . c	150000
45409 . c	150000
45410 . c	150000
45411 . c	150000
45412 . c	150000
45413 . c	150000
45414 . c	150000
45415 . c	150000
45416 . c	150000
45417 . c	150000
45418 . c	150000
45419 . c	150000
45420 . c	150000
45421 . c	150000
45422 . c	150000
45423 . c	150000
45424 . c	150000
45425 . c	150000
45426 . c	150000
45427 . c	150000
45428 . c	150000
45429 . c	150000
45430 . c	150000
45431 . c	150000
45431 . t	150000
45432 . c	150000
45433 . c	150000
45434 . c	150000
45435 . c	150000
45436 . c	150000
45437 . c	150000
45438 . c	150000
45439 . c	150000
45440 . c	150000
45441 . c	150000
45442 . c	150000
45443 . c	150000
45444 . c	150000
45445 . c	150000
45446 . c	150000
45447 . c	150000
45448 . c	150000
45449 . c	150000
45450 . c	150000
45451 . c	150000
45452 . c	150000
45453 . c	150000
45454 . c	150000
45455 . c	150000
45456 . c	150000
45457 . c	150000
45458 . c	150000
45459 . c	150000
45460 . c	150000
45461 . c	150000
45462 . c	150000
45463 . c	150000
45464 . c	150000
45465 . c	150000
45466 . c	150000
45467 . c	150000
45468 . c	150000
45469 . c	150000
45470 . c	150000
45471 . c	150000
45472 . c	150000
45473 . c	150000
45474 . c	150000
45475 . c	150000
45476 . c	150000
45477 . c	150000
45478 . c	150000
45479 . c	150000
45480 . c	150000
45481 . c	150000
45482 . c	150000
45483 . c	150000
45484 . c	150000
45485 . c	150000
45486 . c	150000
45487 . c	150000
45488 . c	150000
45489 . c	150000
45490 . c	150000
45491	150000
45491 . c	150000
45492 . c	150000
45493 . c	150000
45493 . t	150000
45494 . c	150000
45494 . a	3000000
45495	**300.000.000 DE PESETAS**
45496 . a	3000000
45496 . c	150000
45497 . c	150000
45498 . c	150000
45499 . c	150000
45531 . t	150000
45539	150000
45565	150000
45582	150000
45593 . t	150000
45595 . t	150000
45596	150000
45631 . t	150000
45662	150000
45693 . t	150000
45695 . t	150000
45726	150000
45731 . t	150000
45735	150000
45765	150000
45793	150000
45793 . t	150000
45795 . t	150000
45828	150000
45831 . t	150000
45879	150000
45893 . t	150000
45895 . t	150000
45897	150000
45908	150000
45931 . t	150000
45972	150000
45993 . t	150000
45995 . t	150000
Cuarenta y seis mil	
46017	150000
46031 . t	150000
46093 . t	150000
46095 . t	150000
46131 . t	150000
46193 . t	150000
46195 . t	150000
46231 . t	150000
46293 . t	150000
46295 . t	150000
46331 . t	150000
46364	150000
46393 . t	150000
46395 . t	150000
46431 . t	150000
46446	150000
46485	150000
46493 . t	150000
46495 . t	150000
46531 . t	150000
46564	150000
46583	150000
46593 . t	150000
46595 . t	150000
46631 . t	150000
46693 . t	150000
46695 . t	150000
46715	150000
46731 . t	150000
46782	150000
46793 . t	150000
46795 . t	150000
46831 . t	150000
46848	150000
46873	150000
46893 . t	150000
46895 . t	150000
46931 . t	150000
46959	150000
46993 . t	150000
46995 . t	150000
Cuarenta y siete mil	
47013	150000
47031 . t	150000
47032	150000
47061	150000
47068	150000
47076	150000
47093 . t	150000
47095 . t	150000
47100	150000
47131 . t	150000
47146	150000
47186	150000
47193 . t	150000
47195 . t	150000
47204	150000
47231 . t	150000
47241	150000
47293 . t	150000
47295 . t	150000
47331 . t	150000
47354	150000
47358	150000
47393 . t	150000
47395 . t	150000
47404	150000
47405	150000
47423	150000
47431 . t	150000
47433	150000
47464	150000
47493 . t	150000
47495 . t	150000
47525	150000
47531 . t	150000
47567	150000
47593 . t	150000
47595 . t	150000
47631 . t	150000
47691	150000
47693 . t	150000
47695 . t	150000
47731 . t	150000
47788	150000
47793 . t	150000
47795 . t	150000
47831 . t	150000
47833	150000
47848	150000
47893 . t	150000
47895 . t	150000
47906	150000
47931 . t	150000
47937	150000
47993 . t	150000
47995 . t	150000
Cuarenta y ocho mil	
48031 . t	150000
48044	150000
48093 . t	150000
48095 . t	150000
48114	150000
48131 . t	150000
48193 . t	150000
48195 . t	150000
48225	150000
48231 . t	150000
48293 . t	150000
48295 . t	150000
48297	150000
48331 . t	150000
48383	150000
48393 . t	150000
48395 . t	150000
48431 . t	150000
48434	150000
48474	150000
48478	150000
48493 . t	150000
48495 . t	150000
48508	150000
48531 . t	150000
48541	150000
48585	150000
48593 . t	150000
48595 . t	150000
48631 . t	150000
48693 . t	150000
48695 . t	150000
48697	150000
48731 . t	150000
48741	150000
48785	150000
48793 . t	150000
48795 . t	150000
48800	150000
48831 . t	150000
48833	150000
48893 . t	150000
48895	150000
48895 . t	150000
48896	150000
48910	150000
48925	150000
48931 . t	150000
48936	150000
48993 . t	150000
48995 . t	150000
Cuarenta y nueve mil	
49031 . t	150000
49033	150000
49078	150000
49090	150000
49093 . t	150000
49095 . t	150000
49122	150000
49131 . t	150000
49133	150000
49142	150000
49182	150000
49193 . t	150000
49195 . t	150000
49231 . t	150000
49293 . t	150000
49295 . t	150000
49331 . t	150000
49350	150000
49374	150000
49384	150000
49393 . t	150000
49395 . t	150000
49396	150000
49431 . t	150000
49493 . t	150000
49495 . t	150000
49531 . t	150000
49588	150000
49593 . t	150000
49595 . t	150000
49601	150000
49631	150000
49693 . t	150000
49694	150000
49695 . t	150000
49731 . t	150000
49744	150000
49749	150000
49793 . t	150000
49795 . t	150000
49799	150000
49822	150000
49831 . t	150000
49893 . t	150000
49895 . t	150000
49905	150000
49931 . t	150000
49945	150000
49993 . t	150000
49995 . t	150000
Cincuenta mil	
50011	150000
50031 . t	150000
50073	150000
50093 . t	150000
50095 . t	150000
50120	150000
50130	150000
50131 . t	150000
50153	150000
50174	150000
50178	150000
50193 . t	150000
50195 . t	150000
50211	150000
50231 . t	150000
50293 . t	150000
50295 . t	150000
50303	150000
50324	150000
50331 . t	150000
50393 . t	150000
50395 . t	150000
50431 . t	150000
50436	150000
50470	150000
50493 . t	150000
50495 . t	150000
50531 . t	150000
50593 . t	150000
50595 . t	150000
50598	150000
50631 . t	150000
50693 . t	150000
50695 . t	150000
50731 . t	150000
50793 . t	150000
50795 . t	150000
50831 . t	150000
50881	150000
50882	150000
50893 . t	150000
50895 . t	150000
50931 . t	150000
50993 . t	150000
50995 . t	150000
Cincuenta y un mil	
51031 . t	150000
51058	150000
51093 . t	150000
51095 . t	150000
51131 . t	150000
51193 . t	150000
51195 . t	150000
51231 . t	150000
51249	150000
51271	150000
51293	150000
51293 . t	150000
51295 . t	150000
51331 . t	150000
51350	150000
51372	150000
51393 . t	150000
51395 . t	150000
51431 . t	150000
51465	150000
51493 . t	150000
51495	150000
51495 . t	150000
51531 . t	150000
51586	150000
51593 . t	150000
51595 . t	150000
51612	150000
51619	150000
51631 . t	150000
51693 . t	150000
51695 . t	150000
51699	150000
51731 . t	150000
51732	150000
51746	150000
51749	150000
51789	150000
51793 . t	150000
51795 . t	150000
51799	150000
51831 . t	150000
51845	150000
51893 . t	150000
51895 . t	150000
51912	150000
51914	150000
51931 . t	150000
51959	**7200000**
51993 . t	150000
51995 . t	150000
Cincuenta y dos mil	
52031 . t	150000
52036	150000
52093 . t	150000
52095 . t	150000
52131	150000
52131 . t	150000
52193 . t	150000
52195 . t	150000
52205	150000
52225	150000
52231 . t	150000
52259	150000
52262	150000
52293 . t	150000
52295 . t	150000
52302	150000
52324	150000
52331 . t	150000
52354	150000
52393 . t	150000
52395 . t	150000
52431 . t	150000
52481	150000
52493 . t	150000
52495 . t	150000
52496	150000
52529	150000
52531 . t	150000
52577	150000
52593 . t	150000
52595 . t	150000
52600	150000
52631 . t	150000
52658	150000
52693	150000
52693 . t	150000
52695 . t	150000
52724	150000
52731 . t	150000
52743	150000
52751	150000
52762	150000
52793 . t	150000
52795 . t	150000
52804	150000
52831 . t	150000
52845	150000
52880	150000
52882	150000
52891	150000
52893 . t	150000
52895 . t	150000
52917	150000
52931 . t	150000
52946	150000
52967	150000
52993 . t	150000
52995 . t	150000
Cincuenta y tres mil	
53008	150000
53031 . t	150000
53052	150000
53054	150000
53069	150000
53071	150000
53075	150000
53093 . t	150000
53095 . t	150000
53100	150000
53131 . t	150000
53144	150000
53161	150000
53193 . t	150000
53195 . t	150000
53208	150000
53217	150000
53231 . t	150000
53265	150000
53266	150000
53277	150000
53293 . t	150000
53295 . t	150000
53304	150000
53331 . t	150000
53393 . t	150000
53395 . t	150000
53400	150000
53431 . t	150000
53458	150000
53486	150000
53493 . t	150000
53495 . t	150000
53498	150000
53509	150000
53531 . t	150000
53537	150000
53593 . t	150000
53595 . t	150000
53631 . t	150000
53693 . t	150000
53695 . t	150000
53731 . t	150000
53739	150000
53760	150000
53793 . t	150000
53795 . t	150000
53811	150000
53831 . t	150000
53873	150000
53893 . t	150000
53895 . t	150000
53916	150000
53931 . t	150000
53976	150000
53993 . t	150000
53995 . t	150000
Cincuenta y cuatro mil	
54031 . t	150000
54093 . t	150000
54095 . t	150000
54131 . t	150000
54193 . t	150000
54195 . t	150000
54200	150000
54231 . t	150000
54266	150000
54293 . t	150000
54295 . t	150000
54331 . t	150000
54393 . t	150000
54395 . t	150000
54431 . t	150000
54490	150000
54493 . t	150000
54495 . t	150000
54507	150000
54531 . t	150000
54593 . t	150000
54595 . t	150000
54631 . t	150000
54642	150000
54665	150000
54693 . t	150000
54695 . t	150000
54731 . t	150000
54760	150000
54781	150000
54793 . t	150000
54795 . t	150000
54831 . t	150000
54893 . t	150000
54895 . t	150000
54901	150000
54921	150000
54931 . t	150000
54943	150000
54946	150000
54957	150000
54993 . t	150000
54995 . t	150000
Cincuenta y cinco mil	
55020	150000
55031 . t	150000
55086	150000
55093 . t	150000
55095 . t	150000
55131	150000
55131 . t	150000
55137	150000
55139	150000
55173	150000
55193 . t	150000
55195 . t	150000
55205	150000
55221	150000
55231 . t	150000
55293 . t	150000
55294	150000
55295 . t	150000
55298	150000
55331 . t	150000
55353	150000
55393 . t	150000
55395 . t	150000
55401	150000
55431 . t	150000
55483	150000
55493 . t	150000
55495 . t	150000
55531 . t	150000
55533	150000
55549	150000
55593 . t	150000
55595 . t	150000
55602	150000
55618	150000
55631 . t	150000
55693 . t	150000
55695 . t	150000
55731 . t	150000
55793 . t	150000
55795 . t	150000
55831 . t	150000
55893 . t	150000
55895 . t	150000
55931 . t	150000
55934	150000
55972	150000
55993 . t	150000
55995	150000
55995 . t	150000
Cincuenta y seis mil	
56020	150000
56028	150000
56031 . t	150000
56040	150000
56049	150000
56093 . t	150000
56095 . t	150000
56106	150000
56122	150000
56124	150000
56131 . t	150000
56193 . t	150000
56195 . t	150000
56231 . t	150000
56246	150000
56270	150000
56293 . t	150000
56295 . t	150000
56305	150000
56307	150000
56331 . t	150000
56334	150000
56393	150000
56393 . t	150000
56395 . t	150000
56431 . t	150000
56472	150000
56493 . t	150000
56495 . t	150000
56528	150000
56531 . t	150000
56539	150000
56583	150000
56593 . t	150000
56595 . t	150000
56631 . t	150000
56639	150000
56665	150000
56693 . t	150000
56695 . t	150000
56701	150000
56709	150000
56731 . t	150000
56750	150000
56792	150000
56793 . t	150000
56795 . t	150000
56831 . t	150000
56846	150000
56893 . t	150000
56895 . t	150000
56931 . t	150000
56978	150000
56993 . t	150000
56995 . t	150000
56996	150000
Cincuenta y siete mil	
57023	150000
57024	150000
57031 . t	150000
57085	150000
57093 . t	150000
57095 . t	150000
57105	150000
57131 . t	150000
57193 . t	150000
57195 . t	150000
57231 . t	150000
57243	150000
57293 . t	150000
57295 . t	150000
57331 . t	150000
57382	150000
57393 . t	150000
57395 . t	150000
57416	150000
57421	150000
57431	150000
57431 . t	150000
57437	150000
57493 . t	150000
57495 . t	150000
57519	150000
57531 . t	150000
57540	150000
57541	150000
57551	150000
57570	150000
57593 . t	150000
57595 . t	150000
57625	150000
57626	150000
57630	150000
57631 . t	150000
57646	150000
57662	150000
57693 . t	150000
57695 . t	150000
57708	150000
57709	150000
57731 . t	150000
57747	150000
57793 . t	150000
57795 . t	150000
57824	150000
57830	150000
57831 . t	150000
57884	150000
57893 . t	150000
57895 . t	150000
57901	150000
57905	150000
57931 . t	150000
57968	150000
57993 . t	150000
57995 . t	150000
Cincuenta y ocho mil	
58031 . t	150000
58036	150000
58051	150000
58080	150000
58088	150000
58093 . t	150000
58095 . t	150000
58131 . t	150000
58140	150000
58193 . t	150000
58195 . t	150000
58216	150000
58231 . t	150000
58256	150000
58283	150000
58293 . t	150000
58294	150000
58295 . t	150000
58327	150000
58331 . t	150000
58355	150000
58393 . t	150000
58395 . t	150000
58431 . t	150000
58460	150000
58493 . t	150000
58495 . t	150000
58528	150000
58531 . t	150000
58540	150000
58593 . t	150000
58595 . t	150000
58631 . t	150000
58661	150000
58673	150000
58680	150000
58685	150000
58693 . t	150000
58695 . t	150000
58731 . t	150000
58764	150000
58793 . t	150000
58795 . t	150000
58815	150000
58821	150000
58831 . t	150000
58883	150000
58893 . t	150000
58895 . t	150000
58902	150000
58922	150000
58931 . t	150000
58977	150000
58982	150000
58988	150000
58993 . t	150000
58995 . t	150000
Cincuenta y nueve mil	
59022	150000
59031 . t	150000
59052	150000
59061	150000
59073	150000
59093 . t	150000
59095 . t	150000
59131 . t	150000
59177	150000
59193 . t	150000
59195 . t	150000
59229	150000
59231 . t	150000
59273	150000
59286	150000
59288	150000
59293 . t	150000
59295 . t	150000
59331 . t	150000
59363	150000
59380	150000
59393 . t	150000
59395 . t	150000
59417	150000
59428	150000
59431 . t	150000
59444	150000
59463	150000
59471	150000
59493 . t	150000
59495 . t	150000
59499	150000
59505	150000
59531 . t	150000
59576	150000
59593 . t	150000
59595 . t	150000
59627	150000
59631 . t	150000
59693 . t	150000
59695 . t	150000
59700	150000
59730	150000
59731 . t	150000
59733	150000
59760	150000
59790	150000
59793	150000
59795 . t	150000
59800	150000
59802	150000
59819	150000
59831 . t	150000
59849	150000
59851	150000
59893 . t	150000
59895 . t	150000
59931 . t	150000
59993 . t	150000
59995 . t	150000
Sesenta mil	
60021	150000
60031 . t	150000
60036	150000
60052	150000
60093 . t	150000
60095 . t	150000
60131 . t	150000
60193 . t	150000
60195 . t	150000
60212	150000
60224	150000
60231 . t	150000
60243	150000
60283	150000
60287	150000
60289	150000
60293 . t	150000
60295 . t	150000
60331 . t	150000
60360	150000
60393 . t	150000
60395 . t	150000
60431 . t	150000
60493 . t	150000
60495 . t	150000
60516	150000
60531 . t	150000
60533	150000
60542	150000
60553	150000
60587	150000
60593 . t	150000
60595 . t	150000
60608	150000
60631 . t	150000
60683	150000
60693 . t	150000
60695 . t	150000
60731 . t	150000
60793	150000
60793 . t	150000
60795 . t	150000
60831 . t	150000
60881	150000
60893 . t	150000
60895 . t	150000
60915	150000
60921	150000
60931 . t	150000
60968	150000
60993 . t	150000
60995 . t	150000
Sesenta y un mil	
61031 . t	150000
61046	150000
61067	150000
61093 . t	150000
61095 . t	150000
61110	150000
61131 . t	150000
61184	150000
61193 . t	150000
61194	150000
61195 . t	150000
61217	150000
61231 . t	150000
61242	150000
61284	150000
61293 . t	150000
61295 . t	150000
61298	150000
61308	150000
61331 . t	150000
61393 . t	150000
61395 . t	150000
61418	150000
61431 . t	150000
61432	150000
61461	150000
61475	150000
61493 . t	150000
61495 . t	150000
61513	150000
61531 . t	150000
61547	150000
61593 . t	150000
61595 . t	150000
61616	150000
61619	150000
61631 . t	150000
61637	150000
61693 . t	150000
61695 . t	150000
61715	150000
61731 . t	150000
61756	150000
61793 . t	150000
61795 . t	150000
61800	150000
61831 . t	150000
61835	150000
61855	150000
61865	150000
61893 . t	150000
61894	150000
61895 . t	150000
61931 . t	150000
61953	150000
61982	150000
61993 . t	150000
61995 . t	150000
Sesenta y dos mil	
62031 . t	150000
62057	150000
62093 . t	150000
62095 . t	150000
62127	150000
62131 . t	150000
62183	150000
62193	150000
62195 . t	150000
62231 . t	150000
62293 . t	150000
62295 . t	150000
62331 . t	150000
62364	150000
62368	150000
62369	150000
62383	150000
62393 . t	150000
62395 . t	150000
62431 . t	150000
62450	150000
62459	150000
62468	150000
62475	150000
62484	150000
62491	150000
62493 . t	150000
62495 . t	150000
62531 . t	150000
62552	150000
62593 . t	150000
62595 . t	150000
62627	150000
62631 . t	150000
62638	150000
62656	150000
62673	150000
62677	150000
62693 . t	150000
62695 . t	150000
62721	150000
62731 . t	150000
62742	150000
62793 . t	150000
62795 . t	150000
62831 . t	150000
62844	150000
62870	150000
62893 . t	150000
62895 . t	150000
62905	150000
62931 . t	150000
62971	150000
62993 . t	150000
62995 . t	150000
Sesenta y tres mil	
63031	**30000000**
63031 . t	150000
63089	150000
63093 . t	150000
63095 . t	150000
63103	150000
63131 . t	150000
63146	150000
63169	150000
63185	150000
63193 . t	150000
63195 . t	150000
63198	150000
63220	150000
63231 . t	150000
63237	150000
63267	150000
63275	150000
63293 . t	150000
63295 . t	150000
63331 . t	150000
63343	150000
63393 . t	150000
63395 . t	150000
63417	150000
63431 . t	150000
63435	150000
63450	150000
63470	150000
63493 . t	150000
63495 . t	150000
63505	150000
63509	150000
63510	150000
63531 . t	150000
63593 . t	150000
63595 . t	150000
63615	150000
63631 . t	150000
63667	150000
63688	150000
63693	150000
63695 . t	150000
63709	150000
63731 . t	150000
63793 . t	150000
63795 . t	150000
63831 . t	150000
63836	150000
63853	150000
63882	150000
63893 . t	150000
63895 . t	150000
63919	150000
63931 . t	150000
63945	150000
63993 . t	150000
63995 . t	150000
Sesenta y cuatro mil	
64031 . t	150000
64093 . t	150000
64095 . t	150000
64131 . t	150000
64193 . t	150000
64194	150000
64195 . t	150000
64231 . t	150000
64293 . t	150000
64295 . t	150000
64298	150000
64331	150000
64331 . t	150000
64369	150000
64386	150000
64393 . t	150000
64395 . t	150000
64400	150000
64431 . t	150000
64478	150000
64493 . t	150000
64495 . t	150000
64497	150000
64527	150000
64531 . t	150000
64578	150000
64593 . t	150000
64595 . t	150000
64599	150000
64607	150000
64622	150000
64631 . t	150000
64689	150000
64693 . t	150000
64695 . t	150000
64707	150000
64731 . t	150000
64776	150000
64793 . t	150000
64795 . t	150000
64831 . t	150000
64835	150000
64893 . t	150000
64895 . t	150000
64907	150000
64931 . t	150000
64993 . t	150000
64995 . t	150000
Sesenta y cinco mil	
65031 . t	150000
65093 . t	150000
65095 . t	150000
65123	150000
65131 . t	150000
65145	150000
65153	150000
65163	150000
65193 . t	150000
65195 . t	150000
65220	150000
65227	150000
65231 . t	150000
65281	150000
65283	150000
65293 . t	150000
65295 . t	150000
65323	150000
65331 . t	150000
65351	150000
65356	150000
65393 . t	150000
65395 . t	150000
65431 . t	150000
65432	150000
65460	150000
65493 . t	150000
65495 . t	150000
65531 . t	150000
65593 . t	150000
65595 . t	150000
65631 . t	150000
65634	150000
65651	150000
65667	150000
65693 . t	150000
65695 . t	150000
65701	150000
65731 . t	150000
65746	150000
65762	150000
65793 . t	150000
65795 . t	150000
65828	150000
65831 . t	150000
65832	150000
65849	150000
65873	150000
65885	150000
65893 . t	150000
65895 . t	150000
65931 . t	150000
65993 . t	150000
65995 . t	150000

LOS PREMIOS DE ESTE SORTEO

CADUCAN EL 22 DE MARZO DE 1996

NOTA. Además de los números expresados en esta lista, han sido agraciados con el reintegro de 30.000 pesetas cada uno, todos los billetes que terminen en 5, a excepción del que ha obtenido el premio mayor.

Los premios a las **aproximaciones** y **centenas** de los tres primeros premios, así como a las dos últimas cifras de los tres premios mayores, están incorporados a la lista general, con las indicaciones **a**, **c** y **t**, respectivamente.
SUBVENCION A ESTABLECIMIENTOS BENEFICOS (Artículos 27 y 57 de la Instrucción de Loterías). El sorteo para adjudicar la subvención indicada queda aplazado hasta conocer el número de Establecimientos con derecho a la mencionada subvención.

Lo que se hace público para general conocimiento.

PAGO DE PREMIOS

Los premios inferiores a 5.000.000 de pesetas por billete podrán cobrarse en cualquier Administración de Loterías.
Los iguales o superiores a dicha cifra se cobrarán necesariamente, a través de las oficinas bancarias autorizadas, directamente por el interesado o a través de Bancos o Cajas de Ahorro, y en presencia del Administrador expendedor del billete premiado.

Madrid, 22 de diciembre de 1995

PROXIMO SORTEO EXTRAORDINARIO DE «EL NIÑO»

Se celebrará el día 5 de enero de 1996, a las 12 horas, por el sistema moderno de extracciones. Constará de veintiocho series de 100.000 billetes cada una.

Precios: Por billete, 30.000 pesetas. Por décimo, 3.000 »

Premios: Por cada serie, 36.591. Premio mayor, 240.000.000 de pesetas.

Depósito legal: M 1 1965
Fábrica Nacional de Moneda y Timbre

M.C.D. 2022

INDUSTRIAS NUÑEZ
AUSA CASE Poclain
Distribuidor oficial SEGOVIA Y AVILA
Fdez. Ladreda, 16 Tº 43 09 00
TALLER EXPOSICION:
Ctra. San Rafael, 22 Tº 42 20 63

HIPERMERCADO DEL CALZADO
PRECIOS DE FABRICA
C/ José Zorrilla, 46 SEGOVIA

RESTAURANTE
Puerta de Segovia
Nochevieja y Reyes
Almuerzos y cenas de negocios
Excelentes menús
PIDA PRESUPUESTO - Telf. 43 71 61

HNOS. GORDO, S.L.
SERVICIO TECNICO DE ELECTRODOMESTICOS
REPUESTOS ORIGINALES
C/. Morillo, 9
Tel. 43 79 33 Fax 44 08 06

Mac
DISCOS
ALTA FIDELIDAD
LOS MEJORES PRECIOS
EN FOTOGRAFIA
" Les desea un próspero 1996 "
C/ José Zorrilla, 58

FERRETERIA RIOFRIO
- Suministros industriales
- Maquinaria
- Tornillería
- Electricidad
- Menaje

Feliz 1996
Gob. Fernández Jiménez, 18
Telf. 42 47 04

Estas Navidades
REGALE ARTE
GALERIA SAMMER
GRABADOS
ACUARELAS
PINTORES SEGOVIANOS
ESCULTURAS
C/ JUAN BRAVO, 25
TELF. 43 39 39

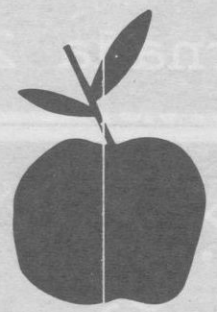
frutaSegovia s.a.
MONCLÚS
CENTRO HORTOFRUTICOLA MAYORISTA
La "Boutique" de la Fruta
C/ Guadarrama. Parcela 109-B, Polig. Ind. " El Cerro "
Tlf. 43 57 90 - Fax 44 25 71 SEGOVIA

AMBIT
Seguimos contando con su confianza
GESTION INMOBILIARIA
Plaza Mayor, 13 ☎ 44 30 33
José Zorrilla, 6 ☎ 42 74 32

MOTO · SPORT MATESANZ
"Felicidad y prosperidad para todos"
MOTOCICLETAS, BICICLETAS
EQUIPOS DEPORTIVOS
EXPOSICION Y VENTA: C/ Independencia, 3. SEGOVIA Teléfono: 44 28 70

M.C.D. 2022

El PSOE, satisfecho y la oposición responsabiliza a González

Madrid (Efe).— Dirigentes socialistas expresaron ayer su satisfacción por la exculpación del ex secretario de finanzas del PSOE, Guillermo Galeote, por el caso de financiación irregular del partido (Filesa), mientras que la oposición responsabilizaba al secretario general Felipe González.

El actual responsable de finanzas del PSOE, Francisco Fernández Marugán, dijo que "estamos deseando que se esclarezca la verdad y se conozcan las imputaciones, porque ha habido un conjunto de ciudadanos que han luchado por la libertad y por la democracia que, quizás, no se merecían el enjuiciamiento que en otros momentos alguien hizo sobre ellos".

Desde el PP, Federico Trillo aseguró que en el auto de apertura de juicio oral del caso Filesa "están bien equilibradas las imputaciones y exculpaciones", pero que "obviamente" no puede señalar a los responsables políticos, en referencia a Felipe González.

La portavoz del grupo parlamentario de IU-IC en el Congreso, Rosa Aguilar, señaló a Efe que lo importante del citado auto es que "sienta en el banquillo al PSOE" y conlleva "responsabilizar políticamente de una presunta financiación irregular al secretario general de un partido, que es quien debe responder de lo que su partido ha realizado".

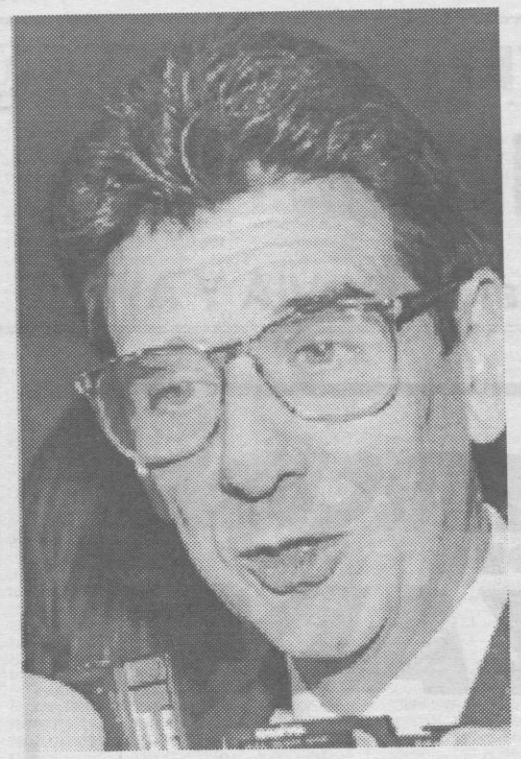

Carlos Navarro y José María Sala deberán responder ante la Justicia por el caso Filesa. EFE

Guillermo Galeote y Aida Alvarez no se sentarán en el banquillo

El juez del caso Filesa decide procesar a Navarro y Sala

El juez instructor del "caso Filesa" ha decidido sentar en el banquillo a los socialistas Carlos Navarro y José María Sala, pero exculpa al ex secretario de Finanzas del PSOE Guillermo Galeote y a Aida Alvarez

Madrid (Efe).— En un extenso auto hecho público ayer el juez acuerda abrir juicio oral contra siete personas, de las 23 que acusaba el fiscal.

Entre los acusados están Luis Olliveró, Alberto Flores (creadores de la trama de Filesa), Ramón Moreda Luna, ex jefe de campaña electoral del PSOE y se exculpa a Aida Alvarez, ex empleada en el área de administración del partido.

En el auto, el instructor del caso, Enrique Bacigalupo, afirma en su auto que el PSOE "habría recibido" aportaciones para su financiación de parte de empresas y bancos, por servicios inexistentes, a cambio de facturas emitidas por "Filesa", "Malesa" y "Time Sport", vinculadas a dicho partido.

Sin embargo, Enrique Bacigalupo resalta que no existe en el derecho español vigente un delito de financiación ilegal de partidos políticos, sino delitos "ocasionalmente vinculados a la financiación del partido", por lo que, mientras no se modifique la legislación actual, no se puede actuar sobre la llamada "trama de financiación del PSOE."

Enrique Bacigalupo exculpó a cuatro banqueros del delito de falsedad continuada en documento mercantil porque no participaron en la confección de las facturas que sus bancos pagaron al "holding de Filesa". Estos banqueros son el ex presidente del Banco Central Alfonso Escámez, el presidente del BBV, Emilio Ibarra, el consejero Director General del BBV, José Antonio Sáez Azcúnaga, y el ex presidente del BBV José Angel Sánchez Asiain.

Pujol pide lealtad democrática en su toma de posesión

Barcelona (Efe).— Jordi Pujol tomó ayer posesión por quinta vez consecutiva de su cargo de presidente de la Generalitat y en su discurso pidió que la lealtad presida las relaciones entre los políticos y que "lo que no se gana en las urnas no se intente ganar por otros conductos".

Pujol afirmó también que "Catalunya desea hacer contribuciones positivas, tanto a la necesaria reflexión que España debe hacer después de unos años demasiado agitados, como al esfuerzo de progreso económico, social y de integración europea que España debe realizar si no quiere quedar descolgada".

El líder de CiU tomó posesión en un acto solemne celebrado en el Saló de Sant Jordi del Palau de la Generalitat, al que asistieron el ministro de Administraciones Públicas, Joan Lerma, en representación del Gobierno, y todas las autoridades civiles y militares catalanas, líderes políticos y parlamentarios.

El encargado de dar posesión de su cargo a Pujol fue el presidente del Parlament, el socialista Joan Reventós, quien expresó su emoción por poder imponer la distinción de presidente de la Generalitat a "un viejo amigo y compañero de lucha por las libertades democráticas y de Cataluña".

Tras agradecer el apoyo de los catalanes que le ha permitido acceder por quinta vez a la presidencia de la Generalitat, Pujol dijo que en 15 años de autogobierno, que coinciden con su mandato, se ha conseguido reforzar la identidad catalana sin romper la convivencia, y ésta "debe seguir siendo nuestra prioridad".

SEMANA 3 jornada 21

el JUEGO de SEGOVIA

Colaboran: Calle Real Paseo Comercial · EL ADELANTADO DE SEGOVIA · Radio Nueva · LA FLORESTA · Diputación Provincial de Segovia · Viajes Laura · Junta de Castilla y León

El Puzzle

Marque en la retícula del puzzle con una X sólo la casilla donde situaría el punto blanco de abajo teniendo en cuenta la disposición de las casillas del plano de referencia.

Como anteayer, hoy también va un jeroglífico. Es éste:

F.091

XX conoció con seguridad a WW. Tambien sabemos con seguridadqu no pudo conocer a YY, aunque en cierto modo eran contemporáneos. De ZZ sólo oiría hablar de él.

Hay varios "hermanos" de YY con WW. Uno de 0,25 en el 66, otro de 0,5 en el 38 y el del 64 era de 1.

P.090

¿De cuánto es el del 32?

J.092 El jeroglífico

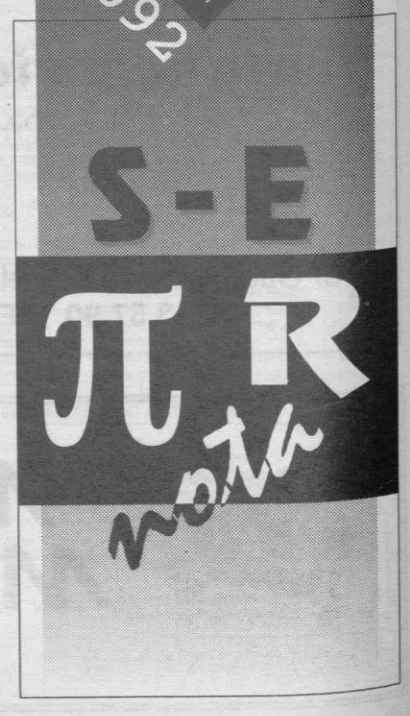

M.C.D. 2022

BREVES

El capitán general honorífico Manuel Gutierrez Mellado, recientemente fallecido en un accidente de tráfico, fue nombrado ayer Hijo Predilecto de la Villa por el Pleno del Ayuntamiento, por unanimidad y a propuesta de todos los grupos políticos, PP, PSOE e IU. El concejal de Cultura, Juan Antonio Gómez Angulo, señaló que "no es fácil que un personaje público, que asumió difíciles responsabilidades en momentos claves de nuestra historia política, concite a su fallecimiento el elogio unánime de todos los sectores de nuestra sociedad".

Los pacifistas convocantes de la manifestación que hoy recorrerá las calles de San Sebastián para exigir la libertad de José María Aldaya, distribuirán entre los participantes en la marcha 20.000 tarjetas navideñas para que expresen su solidaridad con la familia del empresario guipuzcoano. Además, miembros del grupo pacifista "Denon Artean" han convocado a los ciudadanos a un ayuno voluntario en la Nochebuena.

El líder del PSOE fue ratificado ayer como cabeza de lista para los próximos comicios

Felipe González afirma que "es un error de perspectiva" no elegir otro candidato

El secretario general del PSOE, Felipe González, afirmó ayer ante el Comité Federal de su partido que es "un error de perspectiva de futuro" no elegir un candidato alternativo a él a la presidencia del Gobierno en las próximas elecciones generales, informaron fuentes socialistas.

Madrid (Efe).— Aunque estaba anunciada una rueda de prensa de González tras su elección como candidato, el responsable de Comunicación del PSOE, Joaquín Tagar, informó finalmente de que el presidente no comparecería ante los medios informativos, ya que compromisos en La Moncloa se lo impedían.

Según informó Tagar, González dijo que su partido estaba "políticamente a punto de cometer un error", al tiempo que remarcó que "hay compañeros capacitados para dar soluciones".

González fue elegido candidato con 162 votos a favor y 21 que no le respaldaron como cartel electoral. De esos 21 votos, 16 lo fueron en blanco y cinco nulos. No hubo ningún voto específicamente en contra.

elipe González, según las fuentes socialistas informantes, indicó que no se había planteado su relevo como secretario general, pero si insistió en que le hubiera gustado defender el proyecto del PSOE desde otro puesto diferente al de jefe del Ejecutivo, que ha ocupado en los últimos trece años.

Aunque señaló que está "disponible", resaltó que es "un error de perspectiva de futuro" no elegir otro candidato y agregó que no se trataba de una cuestión de porcentaje electoral, en alusión a la tesis de los dirigentes socialistas que afirman que con él los resultados del PSOE en las elecciones de marzo serán los mejores posibles. González explicó a los dirigentes del Comité que no quería dar una imagen de "apego al poder" y pidió al máximo órgano de dirección socialista que le entendiese, ya que lo que decía era "en serio" y tras una larga meditación.

Nueva imagen

El líder del PSOE también señaló que en su partido hay muchos dirigentes capaces de dar una nueva imagen que "encarne un cambio para el año 2.000". Agregó que el PSOE es el partido "que más seguridad" ofrecía al país y a los ciudadanos y que pensaba que "otro candidato podía representar mejor los deseos de cambio". Explicó también que desde hacía años estaba disponible para asumir responsabilidades, entre ellas las de encabezar sucesivamente las candidaturas anteriores, al igual que ahora lo estaba para "cesar y salir de ellas".Asimismo, indicó que el tiempo le ha dado la razón en su tesis de situar las elecciones en el horizonte de marzo próximo.

Tras escuchar las intervenciones de once dirigentes a favor de su candidatura y otros siete en contra, González volvió a intervenir para indicar que "no es un candidato a la fuerza" y que acepta la decisión de su partido como una tarea colectiva para afrontar las elecciones del año próximo.

A favor de la candidatura de González intervinieron, entre otros dirigentes, José Borrell, Francisco Vázquez, Jordi Solé Tura, María Antonia Martínez y Juan Pedro Hernández Moltó. En contra, intervinieron entre otros, los dirigentes de Izquierda Socialista Antonio García Santesmases y Vicent Garcés, el ex ministro Fernando Morán y uno de los firmantes del llamado Manifiesto de los intelectuales del PSOE, Ramón Vargas Machuca.

¿CUANTOS COCHES CONOCE QUE SE MANTENGAN A SI MISMOS?

NUEVO ROVER 400: TRES AÑOS O 100.000 KILOMETROS DE MANTENIMIENTO TOTALMENTE GRATIS.

Porque si compra su nuevo Rover 400 ahora, podrá beneficiarse de nuestro Pacto de Calidad, y durante 3 años o 100.000 kilómetros tendrá asegurado el mantenimiento total del coche, incluidas todas las revisiones, los cambios de aceite, mano de obra y piezas excepto cambios de neumáticos. O si lo prefiere, puede optar a un importante descuento en el momento de la compra del coche. Así, este otoño puede conseguir su Rover 414i (103 CV) por 2.112.000 ptas. y el Rover 416 Si (111 CV) por 2.324.000 ptas.* Y siempre con todas las ventajas que conlleva el Compromiso Rover.*

ROVER SERIE 400
SOBRE TODO ES UN ROVER
Desde 2.112.000 Ptas.*

* Precio final recomendado incluido I.V.A., transporte, descuento promocional e impuesto de matriculación. Promoción válida para unidades disponibles en stock en Península y Baleares hasta finales de mes. Oferta sujeta a los términos y condiciones del documento Pacto de Calidad.

ROVER

Concesionario Oficial: **SEGOVIA. JUSTINO SANZ, S.L.** Los Coches, 7. Tel: 43 26 03. Y su Red de Agentes en toda la provincia.

Aprobado el Plan de Viviendas 1996-1999 y el nuevo régimen de sorteos de la ONCE

Madrid (Efe).— El Consejo de Ministros aprobó ayer el nuevo régimen de sorteos del cupón de la ONCE y el Plan de Viviendas 1996-1999, que supondrá la construcción de quinientas mil viviendas con un coste total de 370.000 millones de pesetas.

El Plan de Viviendas, que se desarrollará en colaboración con las Comunidades Autónomas, introduce diversas matizaciones en relación con el plan anterior, 1992-1995, con el objetivo de facilitar el acceso a los créditos correspondientes a las familias con los niveles de renta más bajos.

Respecto al nuevo régimen de sorteo del cupón de la ONCE, el acuerdo fija la nueva regulación para los años 1996-2000. Mediante este acuerdo, se autoriza la ONCE a fijar, desde el 1 de enero de 1996, el precio del cupón de lunes a jueves en 150 pesetas, mientras que el del viernes continuará en 200 pesetas hasta el 1 de junio de 1997, que subirá a 250 pesetas.

A partir del 1 de enero de 1998, el cupón valdrá 200 pesetas de lunes a jueves y a partir de junio del año 2000 el cupón del viernes costará 300 pesetas.

Infraestructuras

El Gabinete autorizó también una inversión de 63.700 millones de pesetas para la contratación de obras de infraestructura ferroviaria en la línea de alta velocidad Madrid- Barcelona-frontera francesa. Otra autorización de obras pemitirá la construcción del tramo de carretera entre Atalaya de Cañavete y Motilla del Palancar, correspondiente a la autovía Madrid-Valencia.

El Consejo de ministros aprobó también la regulación del servicio de telefonía vocal en grupo cerrado de usuarios, así como 29 nuevas titulaciones de Formación Profesional.

Medidas urgentes

Además, el Gabinete prorrogó las medidas urgentes contra la sequía en los ámbitos territoriales de las Confederaciones Hidrográficas del Guadiana, Guadalquivir, Sur, Segura, Júcar e Islas Baleares.

La convocatoria de siete mil plazas de personal estatutario en las instituciones sanitarias de la Seguridad Social, la aprobación del Programa anual del Plan Estadístico Nacional para 1996 y la regulación de la transmisión de licencias en el sector del taxi son otras de las cuestiones tramitadas ayer por el Consejo de ministros.

Además de aprobar una serie de acuerdos para autorizar inversiones extranjeras en España, el Gabinete acordó conceder dos créditos FAD a China y a la República Dominicana y autorizó la creación de las Corporaciones del Instituto Cervantes en Nueva York y Chicago, que tienen como objetivo promover la enseñanza, el estudio y el uso del español y de la cultura española e hispanoamericana en Estados Unidos.

En el capítulo de nombramientos, el hasta ahora secretario de Estado para la Cooperación internacional, José Luis Dicenta, fue nombrado embajador de España en México.

La secretaría de Estado que ocupaba Dicenta será desempeñada a partir de ahora por Miguel Angel Carriedo, mientras que Emilio Fernández Castaño será el nuevo secretario de Estado para la Unión Europea.

M.C.D. 2022

Ruiz Massieu no será extraditado pero puede ser deportado

Newark (Nueva Jersey), (Efe).— El ex subprocurador general de México, Mario Ruiz Massieu, quedó ayer libre de la posibilidad de ser extraditado a México pero puede ser deportado a su país por el Servicio de Inmigración y Naturalización (INS).

El proceso para la extradición de Ruiz Massieu terminó ayer cuando el juez Stanley Chesler, rechazó la petición de extradición formulada por el gobierno mexicano por cargos de peculado contra el ex alto funcionario.

Pero inmediatamente quedó bajo custodia de las autoridades de inmigración y pendiente del proceso para su deportación, según declaró a Efe el portavoz del INS en Nueva Jersey, Jaime Duque, quien explicó que el ex suprocurador mexicano fue detenido en base a la ley 242 de inmigración y que establece que el Secretario de Estado norteamericano tiene fundamentos "razonables para creer que la presencia y actividades de Ruiz Massieu tendrían potencialmente consecuencias adversas en la política exterior estadounidense".

El portavoz del INS explicó que en las próximas horas se anunciará cuándo tendrá lugar una audiencia con un juez de inmigración sobre el caso.

Uno de los acusados es yerno del ex alcalde de Lyon

Dos empresarios franceses, inculpados por presunta corrupción

Los empresarios Martin Bouygues, presidente del grupo constructor del mismo nombre, y Pierre Botton, yerno del ex alcalde de Lyon, fueron inculpados ayer por un asunto de corrupción. Ambos fueron citados por el juez Philippe Courroye, encargado de la investigación de una supuesta trama de corrupción político-financiera a través de cuentas bancarias en Suiza.

Lyon (Francia) (Efe).— Bouygues fue inculpado de abuso de bienes sociales y Botton de encubrimiento de abuso de bienes sociales. Tras anunciarles su inculpación y prohibirles reunirse entre ellos y con otras personas implicadas en el sumario, el juez Courroyes los dejó en libertad bajo fianza de medio millón de francos (100.000 dólares) para Bouygues y de un millón de francos (200.000 dólares) para Botton.

El escándalo político financiero concierne la existencia de cuentas bancarias en Suiza aparentemente a nombre de Botton por las que habría transitado dinero procedente de empresas francesas, entre ellas "Bouygues", destinado a financiar clandestinamente a personajes políticos como el ex alcalde de Lyon Michel Noir, a cambio de contrapartidas en la concesión de obras públicas.

Fuentes cercanas a la investigación indicaron que unos diez millones de francos (2 millones de dólares) fueron ingresados en 1986 en las cuentas bancarias de Botton en Suiza, de los que una parte procedían una filial africana del grupo constructor.

La inculpación de Bouygues, que heredó la presidencia del grupo hace tres años, poco antes de la muerte de su padre y fundador de la empresa, coincide además con el procesamiento de su hermano mayor, Nicolas Bouygues, en París por otro asunto de facturas falsas.

Algunas empresas del grupo de Nicolas se encuentran desde hace tiempo bajo control de un administrador judicial nombrado por el Tribunal de Comercio de Nanterre, en las afueras de París.

La inculpación de Martin Bouygues tiene lugar tras la implicación de otros cuatro dirigentes de empresas del grupo implicados en otros asuntos de corrupción.

El presidente de la cadena de televisión privada "TF1" — controlada por el grupo Bouygues—, Patrick Le Lay, ya fue interrogado en noviembre pasado en el marco de la investigación sobre el pago de una supuesta comisión ilegal. Otros tres dirigentes de filiales del grupo en París fueron inculpados de corrupción activa en el marco de un asunto sobre supuestas facturas falsas.

Por su parte, Botton fue detenido el miércoles en el aeropuerto parisiense de Roissy-Charles de Gaulle cuando se disponía a tomar junto a su familia un avión para supuestamente pasar las vacaciones navideñas en Estados Unidos. Botton ya ha sido condenado por la justicia por ser el artífice de una montaje político-financiero en el que se vieron implicados varios responsables políticos, empresarios y hasta el conocido presentador de los informativos de mayor audiencia en la cadena de televisión francesa "TF1", Patrick Poivre d'Arvor.

PANORAMICA

GRECIA.— El primer ministro griego, Andreas Papandreu, respondió bien ayer a la terapia de antibióticos que se le suministra para combatir una infección que hizo temer por su vida.

Papandreu, de 76 años, pasó la tarde sin fiebre y su sistema circulatorio no se vió alterado, según informó un parte médico a última hora de la tarde, 24 horas después de la alarma que sonó en la primera planta del centro cardiológico donde se encuentra internado desde hace 34 días.

POLONIA.— La Fiscalía Militar de Varsovia retrasará la investigación para un eventual proceso por presunta traición contra el primer Ministro, Jozef Oleksy, porque los documentos de la acusación están incompletos.Los materiales entregados hace tres días por el ministro de Interior, Andrzej Milczanowski, adolecen de ciertas faltas "incomprensibles ante un caso tan importante", señaló ayer el fiscal castrense, general Ryszard Michalowski.

BELGICA.— El primer ministro belga, Jean-Luc Dehaene, anunció ayer su intención de que la reforma de la seguridad social entre en vigor el 1 de enero de 1997, pero negociándola con los interlocutores sociales.La Seguridad Social belga, una de las más generosas de la Unión Europea (UE), es muy deficitaria y su reforma se considera imprescindible para alcanzar los objetivos de convergencia para pasar a la tercera fase de la Unión Económica y Monetaria (UEM).

M.C.D. 2022

FUTBOL SALA

Un encuentro para jugarle en serio.

JUAN MARTIN

Buen partido de liga hoy en el "Pedro Delgado"

Caja Segovia-Jerez, dos equipos que se encuentran en alza

También hay liga en división de honor en la tarde de hoy. Caja Segovia vuelve a jugar en casa y en esta ocasión recibe a Caja San Fernando Jerez, un equipo que tras los fichajes realizados está saliendo de la atonía que estaba manteniendo desde el comienzo de la liga.

JOSE Mª MARTIN

Si bien es cierto que mirando la actual clasificación del grupo de división de honor y observando la diferencia de puntos existente, quince en favor de Caja Segovia, pudiera dar la impresión de que el visitante de esta tarde a las instalaciones del "Pedro Delgado" no va a ser preocupante para el equipo local, siguiendo los resultados logrados por el conjunto jerezano en las últimas jornadas y buscando los porques de ello, se llega a una conclusión clave. Caja San Fernando Jerez, que comenzó la liga siendo uno de los conjuntos más flojos de la liga se ha reforzado. Y lo ha hecho llevando cuatro jugadores nuevos a sus filas, entre ellos tres brasileños, aunque uno de ellos juega ya como español. De ahí que haya conseguido ganar a Rías Baixas a domicilio y en la jornada anterior goleara en su feudo, polideportivo "Ruiz Mateos" de Jerez, al mismísimo El Pozo, cuando estos llegaban con clara vitola de favoritos.

Todo este historial lo conoce el técnico del equipo segoviano, Adolfo Boni, " los jugadores que ha fichado son buenos y yo les ha visto jugar. El equipo que nos visita ha encontrado en ellos lo que buscaba y a Segovia vienen a seguir puntuando, lo mismo que lo hicieron en los tres encuentros anteriores".

Los segovianos deben ganar.

JUAN MARTIN

Los aficionados tienen un aliciente más para subir al polideportivo de Nueva Segovia, pues tras la victoria conseguida en Barcelona el equipo de casa deja constancia de estar en el buen camino. Séptimo en la clasificación puede al final de esta jornada subir un puesto más.

El fútbol sala en noticias

Los cuatro equipos clasificados para jugar la final de Copa han sido Alcantarilla, Interviú, Playas de Castellón y El Pozo. Los mismos que por este orden figuran en los primeros lugares de la tabla. Ha quedado fuera Lepanto Zaragoza, uno de los equipos que partían como favoritos. Los encuentros se disputarán los días 24 y 25 de febrero en Castellón.

Con treinta y ocho goles en su haber Elías continúa al frente de la clasificación de goleadores, cuatro menos tiene Chito, el jugador del Astorga, con 29 figura Javi, Industrias García; 28 Joan, de Toledart y 27 Ferreira, Playas de Castellón.

Por otra parte, el día 27 de enero la 2 de Televisión Española retransmitirá desde Segovia y en directo el encuentro Caja Segovia-Sol Fuerza. No sabemos quien elige los encuentros que se retransmiten, pero está totalmente claro que no es este partido el más interesante de la jornada 22 de la liga.

En el equipo Castrol de Guadalajara, que juega en la división de plata, ha sufrido dos bajas importantes. Lillo, que se ha ido a jugar al Leganés y Ramos, que es jugador ya del Mejorada. Falta le hacen a este último equipo refuerzos, ya que tras la desbandada de jugadores está haciendo frente a la liga con un plantel de juveniles.

Segundo equipo más deportivo

El conjunto segoviano de Caja Segovia continúa ocupando la segunda plaza entre los conjuntos más deportivos de la liga. En primera posición figura Interviú con 25 puntos, tres puntos menos que su inmediato seguidor. El equipo de Ceuta es tercero con 32. En el trofeo a la mejor afición los dos primeros puestos son para El Pozo, 45 puntos, y Playas Castellón, 44. En esta edición no figura entre los siete mejores la afición de Segovia.

La lista de jugadores seleccionados por Javier Lozano para formar la selección española que jugará la Eurocopa en Córdoba los días 7 a 14 de enero, será facilitada el próximo martes en la sede de la Federación Española de Fútbol.

Grave la lesión sufrida por el jugador de Rías Baixas, Julio. El pivot del equipo gallego sufre rotura de de tibía y peroné, hecho acaecido en el encuentro que su equipo jugó frente a Playas de Castelón. Estará en baja tres meses.

Deporte para ver en el fin de semana

Hoy sábado, división de honor de fútbol sala 19ª jornada:

Caja Segovia-Jerez, 18,30 "Pedro Delgado". Arbitros: Cueto y Cruz, Granada.

División de Plata 13ª jornada

Electricidad Eufón-Albelda, 18,30 horas polideportivo "Santa Clara". Arbitros: Arias y Alonso, León.

Liga provincial de fútbol, encuentros aplazados:

Unami-Mozoncillo, 4 tarde Nueva Segovia

Monteresma-Villacastín, 4 tarde Palazuelos

Liga juvenil provincial

Cabeza Reina-Arlequín, 4 tarde San Rafael

G. Segoviana-Coca, 18 horas Nueva Segovia

Cantalejo-Cuéllar, 4 tarde El Hoyal

La Granja-Carbonero, 4 tarde El Hospital

Lunes día 25, once horas "Carrera del Pavo" para bicicletas sin cadena.

Salida alternativa. A los participantes se les indicará si esta se lleva a cabo en Ruiz de Alda, para atravesar la plaza del Azoguejo y subir por la calle Real, o Plaza de Conde Cheste (Colegio Concepcionista), para descender por calle San Juan, plaza Oriental y ascender por Ochoandátegui hasta plaza de Día Sanz. Podrán participar cuantos ciudadanos lo deseen, pues no es necesaria licencia federativa. Al ganador se le entregará un pavo, al segundo un pato y al tercero un pollo. En los tres supuestos el animal estará vivo.

El Zamora en una final

Tras empatar a un tanto con el At. Burgalés, el Zamora se ha clasificado para jugar la final de la Copa Castilla y León, encuentro que habrá de disputar frente al Real Burgos en el próximo mes de enero. El Zamora había vencido, 0-1, en el encuentro de ida jugado en El Plantio. la recaudación fue de 90.000 pesetas presenciado el partido doscientos espectadores de los que 173 pagaron entrada.

Como siempre, noticia

El Real Burgos es noticia permanente. Tras haber perdido su encuentro con el rival más directo que tiene en esta liga, el At. Burgalés, presentó la dimisión el técnico Pedro Bonell. El mismo que a "bombo y platillo" había traído desde Cataluña el presidente del club. Le ha sustituido Miguel Angel Cabezón, que en la actualidad es profesor de la Escuela Riojana de Entrenadores y que dirigió al Burela en tercera división. Es el tercer entrenador que tiene el equipo burgalés en lo que se lleva de temporada.

M.C.D. 2022

FUTBOL

El Español se enfrentará al Real Madrid y el Hércules al Barcelona

Atlético de Madrid-Betis, en los octavos de final de la Copa del Rey

El Atlético de Madrid y el Betis han quedado emparejados en los octavos de final de la Copa del Rey, según el sorteo efectuado ayer en la Real Federación Española de Fútbol (RFEF).

Madrid (Efe).— Los encuentros de ida se disputarán el 10 de enero en los campos de los equipos citados en primer lugar y los de vuelta el 17 del mismo mes.

El resultado del sorteo correspondiente a los octavos de final de la Copa del Rey fue el siguiente:

At. Madrid-Betis. Español-Real Madrid. Hércules-Barcelona. Numancia-Spórting Gijón. Sevilla-Compostela. Deportivo-Tenerife. Ath. Bilbao-Zaragoza y Celta-Valencia.

Miguel Angel Gil, director general del Atlético de Madrid, dijo ayer que la eliminatoria de octavos de final de la Copa del Rey frente al Betis será "francamente bonita".

"Tal y como se encuentran el Atlético de Madrid y el Betis en estos momentos, hace presumir que tanto el encuentro de ida como el de vuelta serán de gran emoción y bastante difíciles para ambos", indicó.

"El Betis", comentó Gil, "no es un equipo grato en el sentido de que es muy difícil y tampoco nos beneficia el que el partido de ida sea en el Vicente Calderón, pero es lo que ha deparado el sorteo, por lo que huelgan las palabras y hay que asumirlo".

El Betis es uno de los dos equipos que ha conseguido vencer al Atlético de Madrid en Liga esta temporada, el otro fue el Real Madrid, por lo que casi con total seguridad esta eliminatoria levantará una gran expectación que se reflejará en las taquillas.

No obstante, la recaudación no es algo que preocupe en estos momentos al director general.

"Ahora no pensamos en el dinero, tan solo en que no se nos cierre una de las puertas para acceder a Europa la próxima temporada".

TELEFOTO EFE

Kiko y Merino, en el encuentro de Liga jugado entre el Atlético y el Betis en el Benito Villamarín.

Ath. Bilbao-Zaragoza

El balance de enfrentamientos en la Copa del Rey entre el Real Zaragoza y el Athlétic de Bilbao, que se enfrentarán en enero en los octavos de final de esta competición, favorece al conjunto aragonés, que ha salido victorioso en seis de los nueve enfrentamientos entre ambos equipos.

La primera vez que se midieron ambos conjuntos en esta competición fue en 1934, en primera ronda, con victoria para el Athlétic por 5-0 en San Mamés y por 5-2 en el partido de vuelta. Los bilbaínos fueron esa temporada campeones de liga y subcampeones de Copa.

La última vez que ambos equipos se enfrentaron en Copa fue hace dos temporadas. Los de Víctor Fernández ganaron por 2-0 en San Mamés al Athlétic de Heynckes y en la vuelta el resultado fue de empate a un gol.

Los zaragozanos se adjudicaron la Copa del Rey, lo cual fue el antecedente necesario para su victoria en la Recopa del año pasado.

Por su parte, El director general del Deportivo, Manuel Montiel Duque, declaró ayer instantes después de conocer el rival del club coruñés en los octavos de final de la Copa del Rey, que será el Tenerife, que están satisfechos "porque no queda más remedio".

Manuel Montiel aseguró que "el Tenerife es un rival de entidad, capaz de complicarle la vida a cualquiera, quizá un poco irregular, pero muy peligroso". "Jugar primero en Riazor es un pequeño contratiempo", dijo Montiel Duque, "pero yo confío en el Deportivo, que es el vigente campeón de la Copa del Rey y que espero que vuelva a clasificarse para la final".

Del resto de los emparejamientos, el director general del Deportivo aseguró que "es bueno que los esquipos en mejor forma como el Españyol, el Madrid, el Betis o el Atlético, se vayan quedando en la cuneta".

El Hércules y el Barcelona, que han quedado emparejados en los octavos de final de la Copa del Rey, se enfrentarán en esta competición por cuarta vez en su historia, en la que el conjunto barcelonés siempre siguió adelante.

Se da la circunstancia de que todas las eliminatorias entre el conjunto alicantino y el Barcelona se produjeron, al igual que esta ocasión, en los octavos de final de la competición.

EN BREVE

FUTBOL: Joan Gaspart, vicepresidente del Barcelona, negó ayer que el entrenador del primer equipo azulgrana, Johan Cruyff, sufra en estos momentos una depresión, como insinuan ciertos rumores.Dichos rumores sugieron después del partido de Liga del pasado miercoles, en el que el Barcelona encajo una derrota por 1-0 en el campo del Sevilla, tras lo cual Cruyff, a pesar de que se había sentado en el banquillo, no compareció en la conferencia de prensa posterior, como es habitual en él, y tuvo que hacerlo el segundo entrenador, Carles Rexach.

* * *

El Comité de Competición de la Real Federación Española de Fútbol (RFEF) decidió suspender por dos partidos al eslovaco Petr Dubovsky, del Oviedo, por dirigirse al árbitro en terminos de menosprecio, concurriendo la circustancia agravante de reincidencia. También acordó rechazar la alegación del Español en el caso del argentino Mauricio Roberto Pochettino y sancionar al jugador con un partido de suspensión tras acumular su quinta tarjeta amarilla y multar al club con 15.000 pesetas y 100.000 al futbolista.

* * *

Lorenzo Sanz, presidente del Real Madrid, resultó afortunado ayer en el sorteo de la Lotería Nacional de Navidad y ganó unos 15 millones de pesetas al tener en su poder una aproximación al segundo premio. Sanz, gran aficionado a las quinielas y a la lotería, tuvo suerte una vez más. La plantilla del Real Madrid comenzó ayer sus vacaciones de Navidad.

BALONMANO: La selección española de balonmano ha quedado emparejada en el Grupo B junto a Suecia, campeona de Europa, y Francia, campeona del mundo, tras el sorteo celebrado ayer de la final del II Campeonato de Europa de Balonmano. En el grupo en el que España figura está compuesto además por República Checa, Suecia, Dinamarca, Rumanía y Francia.

POLIDEPORTIVO: Los cubanos Ana Fidelia Quirot e Iván Pedroso, campeones mundiales de los 800 metros lisos y de salto de longitud, fueron elegidos los mejores deportistas de Latinoamerica de 1995, según la encuesta de la agencia cubana de noticias Prensa Latina.

Una Navidad encantadora...
en Televisión Segovia
Los " ESPECIALES " de:
Pepe Carrol, Gila, Las Virtudes, Washington y sus Latidos.
Rubén Blades, Tito Puente y Celia Cruz, Isabel Pantoja y
La Gran Gala del Amor.
En el Canal 44 " LA GRAN FIESTA TELEVISIVA "
En Navidad...Televisión Segovia. ¡ Nos vemos !
Televisión Segovia

APUESTAS DEPORTIVAS
Bono Loto
Abónese a ganar
lotería primitiva
Jueves y Sábados
Cambia tu vida para toda la vida

M.C.D. 2022

tve1

07.00.- EL RETORNO DE PSAMMEAD
08.00.- ¡SABADO FIESTA!
10.30.- CLUB DISNEY
12.00.- EL SEMAFORO (R.)
14.00.- CARTELERA
14.30.- CORAZON, CORAZON
15.00.- TELEDIARIO-1
15.25.- EL TIEMPO
15.30.- SESION DE TARDE
17.30.- CINE DE BARRIO
20.00.- ESPECIAL
21.00.- TELEDIARIO-2
21.25.- EL TIEMPO
21.30.- INFORME SEMANAL
23.30.- LA NOCHE DE LOS CASTILLOS
01.25.- NOTICIAS
01.30.- CINE DE MADRUGADA: **"Caza salvaje"**. Dirección: Peter Hunt. Intérpretes: Charles Bronson, Lee Marvin, Angie Dickinson.
1931. Un solitario cazador que recorre un inmenso territorio nevado sufre el acoso de un agresivo grupo de vagabundos y borrachos. Obligado a defenderse se enfrentará a ellos con astucia y violencia.
03.10.- CINE DE MADRUGADA: **"Una mujer espera"**. Dirección: Delmer Davis. Intérpretes: James Franciscus, Suzanne Pleshette, Mary Astor.
Younblood Hazwke, joven camionero que escribe todas las noches, consigue que su primera novela sea aceptada por una importante editorial.
05.25.- NIDO VACIO
05.50.- DIME LUNA

tve2

06.00.- EURONEWS
07.00.- LA MAQUINA DE LOS SUEÑOS
08.00.- EL NACIMIENTO DE EUROPA
09.00.- JARA Y SEDAL (R.)
09.30.- DIAS DE CINE (R)
10.30.- ULTIMAS PREGUNTAS
11.00.- EL LECTOR
12.00.- ZONA FRANCA
13.00.- DEPORTES. Balonmano. Amistoso: España-Croacia (desde Segovia)
14.30.- TRIANA
15.30.- NATIONAL GEOGRAPHIC
16.30.- CITA CON LA TIERRA
17.00.- DOCUMENTOS TV (R.)
18.00.- BAJO EL SOL
19.00.- BALONCESTO. TORNEO DE NAVIDAD. Desde el Palacio de Deportes de la Comunidad de Madrid.
21.00.- NOCHE ESPECIAL: **"El cabo Dreyfus"**. Dirección: Yves Boisset. Intérpretes: Therry Fremont, Philippe Volter,.
En 1894, Alfred Dreyfus, capitán del ejército francés, es acusado de alta traición en favor de Alemania. Condenado a la degradación pública y a cadena perpetua es deportado a la isla del Diablo donde permanecerá encarcelado en condiciones infrahumanas. Sin embargo, Dreyfus era inocente. Su único crimen era ser judío.
01.00.- CINE CLUB. SESION DE REPERTORIO (I): **"Llueve sobre mi corazón"**. Dirección: Francis Ford Coppola. Intérpretes: James Caán, Shirley Knight, Robert Duvall.
Nathalie va a ser madre por primera vez y esto provoca en ella un desequilibrio que la hace abandonar a su marido y emprender un viaje, sin rumbo fijo, en el que espera recobrar la serenidad.
02.45.- CINE CLUB. SESION DE REPERTORIO (II): **"Las amigas"**. Dirección: Claudia Weill. Intérpretes: Melanie Mayron, Anita Skinner.
Susan compartía piso con Anne y ambas se hacían compañía. Pero desde que Anne se casó, Susan se acercó a la depresión, incapaz de soportar la soledad.
04.10.- DESPEDIDA Y CIERRE

ADVERTENCIA

EL ADELANTADO no se responsabiliza de los continuos cambios de programación que, a última hora, introducen las diferentes cadenas de televisión.

Antena 3 Televisión

07.00.- LA LLAMADA DEL OESTE
07.30.- CLUB MEGATRIX
10.05.- LA BELLA Y LA BESTIA
11.06.- SKIPPY
11.30.- UN ROBOT EN CASA
11.55.- LA TRIBU DE LOS BRADY
12.25.- COLMILLO BLANCO
12.55.- BONANZA
14.00.- ALF
14.30.- EL PRINCIPE DE BEL AIR
15.00.- NOTICIAS
15.30.- SUPERCINE DEL SABADO: **"Milagro en la calle 34"**. Dirección: George Seaton. Intérpretes: Maureen O'Hara y John Payne.
Durante un desfile navideño organizado por los grandes almacenes Macy's de Nueva York, el hombre que encarna a Santa Claus ha de ser sustituido por indisposición. Un anciano LLamado Kris Kringle se ofrece a la señora Walker, la responsable del desfile, para encarnar a Santa Claus. Después del desfile, Kris es contratado por dar a la perfección el tipo de personaje pero todo se complica cuando él asegura que es el auténtico Santa Claus".
17.35.- CINE: **"Los cuatro mosqueteros"**. Dirección: Richard Lester. Intérpretes: Oliver Reed, Raquel Welch.
Después de salvar a la reina de Francia del escándalo en el que podía verse envuelta por sus amores con el duque de Buckingham, Athos, Portos, Aramis y D'Artagnamn participan en las guerras de la religión que enfrentan a los rebeldes protestantes con el Rey.
19.45.- A TODA PAGINA
21.00.- NOTICIAS
21.30.- MENUDO SHOW
23.25.- GRAN GALA DE MADRUGADA: Con Isabel Pantoja
01.10.- CINE DE MADRUGADA: **"Qué bello es vivir"**. Dirección: Frank Capra. Intérpretes: James Stewart y Donna Reed.
A los treinta años, un hombre descubre que está hundido moral y economicamente. Toda su vida y sus planes han fracasado, teniendo ahora que enfrentarse a la desgracia y la amargura. Cuando esta a punto de suicidarse, el cielo manda un ángel que le hará cambiar de parecer haciéndole ver lo importante que ha sido su existencia para los demás.
03.10.- THE EUROPEAN TOP 20
04.00.- TELEVENTA
05.30.- CINE DE MADRUGADA: **"Jane en busca de la Ciudad Perdida"**. Dirección: Terry Marcel. Intérpretes: Kristen Hughes, Sam Jones.
Durante la segunda guerra mundial, aliados y alemanes se lanzan a la búsqueda de una mítica ciudad perdida en el seno de la selva africana donde, según la leyenda, se haya escondido un tesoro de diamantes.
07.30.- LA LLAMADA DEL OESTE

TELE 5

06.15.- ENTRE HOY Y MAÑANA
07.15.- SKIPPY
07.30.- LOS BITS
07.45.- EL BROCHE ENCANTADO
08.00.- FUEGO SALVAJE
08.15.- VAQUEROS
08.30.- LAS AVENTURAS DE SILVIA
09.00.- NICK MARAVILLA
09.15.- BATMAN
09.30.- MI MONSTRUITO
09.45.- LUPIN
10.45.- SUPER BOY
11.15.- JOVENES JINETES
12.10.- MATINAL DE CINE: **"Seis gerdarmes en fuga"**. Dirección: Jean Girault. Intérpretes: Louis de Funes, Michael Galabru.
14.00.- LAS CHICAS DE AL LADO
14.30.- LAS NOTICIAS (1ª edición)
15.05.- VOLANDO A CIEGAS
15.35.- CINE FIESTA: **"Lío en los grandes almacenes"**. Dirección: Jerry Lewis. Intérpretes: Jerry Lewis, Agnes Moorehead.
17.15.- GRAN PANTALLA TV: **"Las aventuras del mundo perdido"**
19.15.- LA RULETA DE LA FORTUNA
20.15.- LAS NOTICIAS (2ª edición)
20.30.- CINE: **"Un par de seductores"**
22.20.- SUPERCINE: **"El cielo puede esperar"**. Dirección: Warren Beaty y Buck Henry. Intérpretes: Warren Beaty, Julie Christie.
Joe Pendleton, capitán del equipo de fútbol de los Ranks, es atropellado por una furgoneta y va al cielo. Allí les convence de que no era su hora y que debe volver pero, como le han incinerado, deciden "meterle" en el cuerpo de un millonario a quien su mujer y el amante de ésta han asesinado.
00.10.- UN SIGLO DE CINE: **"¿Qué ocurrió entre tu padre y mi madre?"**. Dirección: Billi Wilder. Intérpretes: Jack Lemon Juliette Mills.
Wendell Armbruster jr., multimillonario de Baltimore, recibe la noticia del fallecimiento de su padre en accidente de coche en Ischia (Italia), lugar donde pasaba un mes de vacaciones cada año. Wendell viaja a Ischia, sin embargo, al poco de llegar comienzan los problemas burocráticos. Wendell descubre que junto a su padre murio Catherine Piggott, con la que mantenía relaciones un mes al año desde diez años atrás.
02.30.- NOTICIAS
02.35.- MADRUGADA DE CINE: **"Pecados de juventud"**. Dirección: Silvio Amadio. Intérpretes: Gloria Guida, Dagmar Lassander.
Un hombre divorciado desde hace varios años y con una buena posición social, decide volverse a casar. Con lo que no cuenta es con el rechazo de su hija de 20 años, que hará todo lo posible por impedir dicha relación.
04.05.- NOVEDADES INCREIBLES
04.25.- ENROLLATE

CANAL+

08.15.- ABC WORLD NEWS CON PETER JENNINGS
08.40.- DIBUJOS ANIMADOS: LAS MIL Y UNA NOCHES.
09.05.- BUENOS DIAS, BUENOS CLIPS
09.30.- GOLF: BIRDIE
10.00.- CINE: **"Aguia roja"** (cod.)
12.02.- DOCUMENTAL: HERMANO MONO
13.00.- DEL 40 AL 1
14.00.- TRANSWORLD SPORT
14.55.- REDACCION. NOTICIAS
15.00.- FUTBOL AMERICANO
16.00.- FUTBOL: LIGA INGLESA
17.55.- DIBUJOS ANIMADOS: LOS SUPERDEPORTISTAS
18.18.- CINE: **"Batman, la máscara del fantasma"**
19.35.- DIBUJOS ANIMADOS: "Insektors"
19.45.- DIBUJOS ANIMADOS: "La vida de Rocko"
20.00.- AVANCE REDACCION
20.05.- PRIMER PLANO
20.30.- MUCHO MAS
21.00.- TELESERIE: Sigue soñando
21.30.- REDACCION. NOTICIAS
22.00.- CINE: **"Merlin el encantador"**. Dirección: Wolfgang Reitherman.
23.22.- CINE: **"Cumbres borrascosas"**
01.06.- CINE: **"Sin miedo a la vida"**
03.06.- CINE: **"Desvío al paraíso"**
04.42.- CINE: **"La verdadera historia de Hamlet, príncipe de Dinamarca"**
06.27.- CINE: **"Milla blanca"**

TELEMADRID

07.00.- INFORMACION CULTURAL DE LA CAM
07.50.- DETRAS DE LA PUERTA
08.40.- CINE MATINAL
10.10.- STAR TREK
11.50.- 103 ESCAÑOS
12.30.- VIDA SALVAJE
13.10.- COLEGIO MAYOR
14.00.- TELENOTICIAS
14.55.- EL TIEMPO
15.00.- SYLVAN
15.30.- CINE
17.30.- CINE
20.05.- TELENOTICIAS
20.20.- CAMPEONES 1995
21.30.- CINE
23.40.- CINE
02.00 - CINE: SALA DE MADRUGADA
03.55.- QB VII
05.15.- INFORMACION CULTURAL DE LA CAM

PEQUEÑA PANTALLA

"TRIANA", EL ROCK ANDALUZ

A primeros de 1976 se presentó en la discoteca MM de Madrid un grupo llamado "Triana". Hacía un año que había salido a la luz su primer LP, "Hijos del agobio", que representó una auténtica novedad. Al igual que la "Compañía Electrica Dharma" supo fusionar el pop con temas de raices catalanas, "Triana" supo fundir con originalidad el rock con el flamenco. Llegaron a vender un millón de ejemplares. Pero Juan de la Rosa, el alma del grupo, cantante y compositor de los temas, murió en un accidente de circulación en 1983 lo que precipitó el final de una banda musical de la que hoy son deudores grupos de la fama y el talento de "Ketama" o "El último de la fila". Actualmente se puede encontrar en las casas de discos un doble compacto titulado "Una historia", con lo mejor de este grupo, y hoy La 2 emitirá un especial de una hora de duración, donde podrán verse imágenes de archivo de actuaciones de "Triana". En este especial participan, entre otros, uno de los miembros del grupo, Eudardo Rodriguez Rodway, gran amigo de Camarón, que recuerda sus inicios y los problemas que tuvieron antes de ser reconocidos por todo el mundo. Carlos Tena, presentador durante aquella época de "Popgrama", también desgrana en este especial sus recuerdos de "Triana" al igual que Gonzalo García Pelayo, productor de los primeros discos del grupo, quién habla ante las cámaras con Eduardo Rodriguez y recuerdan cómo fueron sus primeros años. También Teddy Bautista, que les apoyó desde el principio, recuerda los experimentos en el estudio y enseña la maqueta que tiene guardada de la primera grabación del single "Luminosa mañana". Manolo García, de "El último de la fila"; Miguel Rios; Antonio Carmona, de "Ketama", Joaquín Luqui o Diego García también intervienen en este especial que se emite hoy a las 14,30 horas.

"MENUDO SHOW" LLEGA A LA GRAN FINAL

Es uno de los programas mas vistos de la televisión y cada semana alcanza los primeros puestos del ranking de audiencias de Sofres y es que "Menudo Show", que emite Antena 3 TV, nos permite asombrarnos con la capacidad de imitación de los niños. Hoy sábado, este programa que presenta Diana Lázaro celebra la gran final. Han sido 10 programas donde seis pequeños han concursado cada sábado imitando a sus ídolos y 12 han sido los elegidos tras superar dos semifinales. Sólo tres de ellos serán los los ganadores. Para participar en este último programa hay cuatro catalanes seleccionados: Nuria Rodríguez, que imita a Rosario; Ana Cañero, a Rafaela Carrá; Frederic Gómez, que ya emocionó al público con su imitación de Michael Jackson y Diego Vega que intentará parecerse a John Travolta. Desde Madrid llegan Mario Avilés y Natalie Esteban que imitan a John Travolta y Olivia Newton John, y Alejandro que imita a Juan Guerra, mientras que de Canarias concursan Juana Cavero, que imita a Lola Flores; Faina González, a Marifé de Triana y Rocio Ruano a Greta y los Garbo. Eva Escudero, que imita a Isabel Pantoja, y Laura Bou a Rocío Jurado, así como el pequeño Andrés Galán que imita a Steve Wonder, completan el cuadro de imitadores de este programa.

COMIENZA EL TORNEO DE NAVIDAD DE BALONCESTO

Hoy, a partir de las 19 horas, La 2 comienza a emitir uno de los torneos de Baloncesto con más tradición de Europa, el Torneo de Navidad, fundado hace 31 años por Raimundo Saporta y que tradicionalmente organiza el Real Madrid. Este año, debido al calendario de competiciones nacionales, no vienen equipos de renombre, aunque los que vienen tienen estrellas tan reconocidas como las de los mejores equipos. Las selecciones de Australia, Cuba y un combinado de jugadores brasileños de la Federación Paulista acudirán a este Torneo, además del equipo anfitrión, el Real Madrid, que espera este año ganar su título numero 20 de este Torneo de Navidad, que no gana desde 1992. El encuentro que emitirá La 2 será el que enfrente a la Federación Paulista y al Real Madrid.

Televisión Segovia

14.00.- DOCUMENTAL
14.30.- SEGOVIA HOY
15.00.- TODAVIA ES SABADO CON...
16.00.- SEGOVIA HOY
16.30.- DIBUJOS ANIMADOS
17.00.- CINE DE SABADO: **"Técnica de un espía"**
18.30.- SEGOVIA HOY
19.00.- EL MUNDO DEL MOTOR
19.30.- ENCUENTROS
21.00.- LA COCINA DE LAS FIESTAS
21.30.- MUNDO TURISTICO
22.00.- TODAVIA ES SABADO
23.00.- CINE DE SABADO: **"Algunas canciones amor"**
24.00.- ESPECIAL "PEPE CARACOL"
01.00.- LOS PERSONAJES DE LA SEMANA

CARTELERA CINEMATOGRAFICA

—— MULTICINES MIRO ——

SALA 1.— *ESTRENO A NIVEL NACIONAL*
Sesión infantil, diariamente, a las 5 de la tarde: **"EL NIÑO INVISIBLE"**
A las 7,30 tarde y 10,30 noche, cuatro últimos días de: **"TWO MUCH"**
(Salvo domingo, día 24, Nochebuena, que se suprime la sesión de 10,30 noche)
MARTES 26 DE DICIEMBRE: *¡EL ESTRENO MAS ESPERADO!*
ALEX DE LA IGLESIA CON: **"EL DIA DE LA BESTIA"**
Sesiones diarias: 7,30 tarde y 10,30 noche.
SALA 2.— *LA ULTIMA MAGIA DE DISNEY EN VUESTRA PANTALLA:*
"POCAHONTAS". Sesiones diarias: 5, 7,30 tarde y 10,30 noche.
(Salvo domingo, día 24, Nochebuena, que se suprime la sesión de 10,30 noche)
SALA 3.— Sesión infantil diaria: 5 tarde. ESTRENO DE DIBUJOS NACIONAL:
"EL LADRON DE BAGDAD"
A las 7,30 tarde y 10,30 noche. ESTRENO QUE ROMPE LOS MOLDES:
"COMBATE MORTAL"
(Salvo domingo, día 24, Nochebuena, que se suprime la sesión de 10,30 noche)

——— CINE SALA ZULOAGA ———

Sesión infantil: 5,15 tarde. Días 23, 24 y 25: **"¡VAYA SANTA CLAUS!"**
A las 7,45 tarde y 10,45 noche. ESTRENO DEL ULTIMO "007"
"GOLDENEYE"
(Salvo domingo, día 24, Nochebuena, que se suprime la sesión de 10,45 noche)
AVISO: En SALA ZULOAGA, el martes 26, a las 8,30 tarde: *CONCIERTO* (por la noche, sesión de cine como siempre).

XI SEMANA DE CINE INFANTIL DE NAVIDAD. Segovia 95
DIAS: 27, 28, 29 y 30 de diciembre. LUGAR: **MULTICINES MIRO**.
Salas 1, 2 y 3. HORA: 5 tarde. PRECIO REDUCIDO: 350 pesetas.
Sala 1: "EL NIÑO INVISIBLE". Sala 2: "POCAHONTAS". Sala 3: "EL LADRON DE BAGDAD".

M.C.D. 2022

Anuncios en EL ADELANTADO
San Agustín, 3
Teléfono 43726
TARIFA OFICIAL INSERCIONES DE 9 A 14 HORAS
OFERTAS EMPLEO
COMERCIALES
INMOBILIARIAS

ALQUILERES

ALQUILO piso céntrico. C/ Estiradores, nº 7. Teléfono 445097. Horas de comercio.

SE ALQUILA
BAR EN HONTORIA
Funcionando
Teléfono: 42 10 46

Superlínea SOL

SOL ALQUILA OFICINA, José Zorrilla, exterior, estupenda ubicación, 58 m2, calefacción central, muy buen precio REF: 721
(C/San Agustín, 9 44 43 32)

Superlínea SOL

SOL ALQUILA NAVE, 25.000 pts, La Lastrilla, 40 m2, luz, pequeño local muy aprovechable REF: 579
(C/San Agustín, 9 44 43 32)

COMPRAS

COMPRAMOS: monedas, billetes, sellos, postales, libros, condecoraciones. Antiguos. Doblón. 435109.

SI DESEA vender su vivienda. MANSINO INMOBILIARIA se la compra. Teléfono 443031.

IMPAGADOS

COBROS EL ZORRO. Nivel Nacional. Teléfonos 983/357611-354887.

TRABAJO

OFICIAL peluquería caballeros. Necesito. Teléfono 423027.

TRABAJO en casa. Grandes beneficios. Información gratuita. Apartado 666. Torremolinos. Málaga.

NECESITO señora interna para atender señora y tareas del hogar. Teléfono 431748. Comercios.

VARIOS

SE RUEGA encarecidamente a Mari Carmen Olmedo Acebes o a quien la conozca, escriba al apartado 324.

GRUPO DETECTIVES UNIVERSO. Somos un equipo especializado en toda clase de investigaciones, vigilancias, búsquedas, separaciones, conductas dudosas. Prevención drogadicción juvenil. Pruebas fotográficas. Vídeo. Consulta gratuita. Rapidez. Eficacia garantizada. España, extranjero. 3565652-3566304. Permanentemente, incluso festivos: 908-112698.

VEHICULOS

VENDO coche Opel Astra GSi. Teléfono 443370.

VENDO camión para reparto. 3.500 kilos. Nissan L-3508. Teléfono 424445.

VENTAS

Superlínea SOL

SOL VENDE LOCAL, Oportunidad, Calle Guadarrama, Polígono, 210 m2, Ideal para oficina, almacén o exposición REF: 377
(C/San Agustín, 9 44 43 32)

Superlínea SOL

SOL VENDE NAVE, Hontanares de Eresma, finca completamente vallada de 6.000 m2, con nave de 1.400 m2 REF 345
(C/San Agustín, 9 44 43 32)

Superlínea SOL

SOL VENDE GARAJE, Avda de Jose Antonio, cerca del Cuartel de la Guardia Civil, tambien en alquiler REF 256
(C/San Agustín, 9 44 43 32)

SOLAR céntrico, 650 m². Garcillán (Segovia). Teléfono 91/8032401.

ALFALFA. Fibra larga en microsilos. Alfalfas Tierra de Campos. Becerril de Campos (Palencia). Teléfono 979-833050 (horas oficina). Fax: 979-833300.

VENDO edificio para rehabilitar. Zona Plaza Mayor. 1.000 m² aproximadamente. Con proyecto. Teléfono 442079.

COMPRESORES ABC, venta y reparación. Rodamientos Ferber. Teléfono: 426861.

VENDO piso en San José. 75 m². Sin muebles. Precio interesante. Teléfonos 442878-908914805.

ROTTWEILER, cachorros magnífico pedigree, vacunados, padres adiestrados, excelentes guardianes. (91) 8857289.

Curso de Postgrado en Educación Ambiental

ORGANIZA: Universidad de Valladolid

COLABORA: Junta de Castilla y León

DIRIGIDO A: Profesionales del ámbito educativo (Diplomados o Licenciados Universitarios)

DURACION: 140 horas

LUGAR DE REALIZACION: Facultad de Educación de Valladolid

FECHA DE INICIO: 1 de febrero de 1996

MATRICULA: 40.000 Ptas.

INFORMACION: Facultad de Educación (Dpto. de Didáctica de las CC. Experimentales) o llamando al teléfono 983 / 22 17 90 de lunes a viernes en horario de 9 a 14 h.

SOL EXCLUSIVAS
AGENCIA DE LA PROPIEDAD INMOBILIARIA
A.P.I. 13.672
C/SAN AGUSTIN, 9
TFNO: 44 43 32

FINCAS

FINCA, Carretera de Soria, lindero a carretera, agua, vallada con tapia, 12.500 m2. Buen precio

FINCA, Urbana, El Sotillo, 1.200 m2, todos los servicios, en el mejor sitio REF: 250

FINCA, En Plena Sierra, bellísimas vistas, todos los servicios, 1.200 m2 en Ortigosa del Monte. Oportunidad

FINCA, En Marugan, 7 Fuentes, bien situada, todos los servicios, 2.560 m2, 3.800.00 pts REF: 538

FINCA, Turégano, solar 104 m2, en zona urbana

FINCA, Solar con proyecto de casa en pueblo a 40 Km de Segovia. 400 m2. Sólo 450.000 pts

FINCA, Con todos los servicios y vallada, parcela en urbanización de Riaza, 6.600 m2, 5.250.000 pts

FINCA, Nava de la Asunción, urbana, 1.225 m2, en Unidad de Actuación, 6.125.000 pts REF: 667

FINCA, En El Sotillo, 4.600 m2, 19.500.000 pts

FINCA, Oportunidad Magnífica, Monte los Corzos, urbanización de lujo, todos los servicios, a 1.500 pts/m2

FINCA, Basardilla. 17.000 metros, con río REF: 241

FINCA, Rústica, a 28 Km de Segovia, 24.000 m2, 3.000.000 pts REF 340

FINCA, La Lastrilla, urbanización reciente, parcela para posibles 5 chalets individuales, buen precio, consultar REF: 665

FINCA, En estupenda zona chalets San Cristobal, finca urbana libre de 1.000 m2

FINCA, Urbana, 2.000 m2 en Torrecaballeros, situación estupenda. Infórmese

FINCA, Carretera de Torrecaballeros, zona cruce carretera Espirdo, 3.000 m2

FINCA, Zona El Sotillo, urbana, lindera carretera, 1.500 m2, oportunidad

FINCA, En Madrona, estupenda, con agua, 8.000 m2, 3.500.000 pts REF 333

FINCA, Término de Palazuelos, con naves, 15.000 m2

FINCA, Varias fincas, Peñarrubias de Pirón, junto Cantimpalos, rústicas, sobre 40 pts/m2 REF: 541

FINCA, Sotosalbos, junto al pueblo, próximos agua y luz, oportunidad, 15.000 m2 REF: 466

FINCA, 1.500 m2, término de San Cristobal en Carretera de Trescasas REF 209

Superlínea SOL
URBANIZACION MONTELAVIÑA

VEA LAS COSAS DESDE ARRIBA... PERO CON SUELO PROPIO
CHALETS UNIFAMILIARES DE LUJO. PISCINA. CENTRO CÍVICO. A 2 MINUTOS DEL AZOGUEJO
Con la Garantía de Calidad de: CONSTRUCCIONES CARDIEL
Información y venta: SOL EXCLUSIVAS AGENCIA DE LA PROPIEDAD INMOBILIARIA C/San Agustín, 9 44 43 32

EL ADELANTADO DE SEGOVIA — ANUNCIOS POR PALABRAS

Si usted desea anunciarse en esta sección, puede hacerlo de la siguiente forma: Utilizando el adjunto boletín y enviándolo a **EL ADELANTADO DE SEGOVIA**, calle San Agustín, nº 3, 40001 SEGOVIA (Sección Publicidad)

TEXTO

DATOS PERSONALES

NOMBRE _____

DIRECCIÓN _____

POBLACIÓN _____

TELÉFONO _____ NIF _____

DÍAS DE PUBLICACIÓN _____

Coste del anuncio: Precio por día 480 pts.+IVA (máximo 10 palabras). Cada palabra más, 48 pts.+IVA (16%).
Calcule el importe e incluya en el envío resguardo de giro postal, telegráfico o talón nominativo a favor de **EL ADELANTADO DE SEGOVIA**

M.C.D. 2022

OCASIÓN. 6.000.000. Dos dormitorios, totalmente reformado

AMBIT
"Gestion inmobiliaria"
Pza. Mayor, 1 3
44 30 33
43 41 54
42 74 32
José Zorrilla, 6

s dormitorios, 65 zona. Entrada

USERA- Colonia Moscardó, exterior, tres dormitorios. 11.000.000

Chalets Venta

SAN CRISTOBAL
EN CONSTRUCCION
CHALETS
3 ó 4 dormitorios
Atico. Jardín
DESDE: 16.500.000

SAN CRISTOBAL
CHALET 3 dormitorios
2 Baños. Aseo
Atico. Garaje.
A ESTRENAR 18.500.000

ORTIGOSA
CHALET INDIVIDUAL
4 dormitorios
Parcela 2.600 m²
Garaje, Porche
17.000.000 CH-35

SAN CRISTOBAL
CHALET INDIVIDUAL
300 m²
Bodega. Garaje
Trastero
A ESTRENAR CH-34

A 25 KM DE SEGOVIA
CHALET INDIVIDUAL
200 m². 4 dormitorios
Salón con chimenea
Parcela 1.700 m²
15.500.000 CH-26

PALAZUELOS
PRÓXIMA ENTREGA
ULTIMO CHALET
4 dormitorios
JARDIN
Garaje para 2 coches.
19.500.000

SAN CRISTOBAL
CHALET 210 m²
4 dormitorios
Salón con chimenea
Garaje. Trastero
Jardín 60 m²
20.000.000 CH-38

ELIPA. Alquilo piso amueblado, | tenis, jardines, o nado, amueblado

¡ Más de 500 ofertas !
Consulte nuestra
✓ REVISTA ✓
INMOBILIARIA
en AMBITO
...y en su casa.
Se la enviamos
GRATIS

AMUEBLADO, estuche, ... nitorios, salón, cocina, baño. | ALQUILO piso amueblado dormitorios,

INMOBILIARIA
MANSINO
·NUEVAS FORMAS·
DE HACER LAS COSAS

Entrega: Diciembre 1.996
INMOBILIARIA MANSINO
Tel. 44 30 31
"LA LASTRILLA"
(Junto Ayuntamiento)
Excelente Acogida
Viviendas
2, 3, 4 dormitorios, garaje
Urbanización con piscina y zonas ajardinadas
GRANDES FACILIDADES
Tel. 44 30 31

DISPONEMOS DE LOS LOCALES MAS COMERCIALES DE SEGOVIA

MANSINO
ALQUILA LOCAL
Tel. 44 30 31. Zona San Millán. 55 m2. Ideal cualquier negocio. Renta asequible.

MANSINO
ALQUILA LOCAL
Tel. 44 30 31. Zona José Zorrilla. 70 m2. Fachada 2 calles. Acondicionado.

MANSINO
ALQUILA LOCAL
Tel. 44 30 31. C/ Socorro. 85 m2. Estupendo local en esquina. Renta interesante.

MANSINO
ALQUILA LOCAL
Tel. 44 30 31. Zona Ezequiel González. 110 m2. Amplia fachada. Sin acondicionar. Optimo cualquier actividad.

MANSINO
ALQUILA LOCAL
Tel. 44 30 31. C/ Gobernador Fernández Jimenez. 130 m2. Ubicación inmejorable. Renta ocasión.

MANSINO
ALQUILA LOCAL
Tel. 44 30 31. Vía Roma. 140 m2. Sin acondicionar.

MANSINO
ALQUILA LOCAL
Tel. 44 30 31. C/ Fernández Ladreda. 160 m2. Perfectamente instalado. 7 m de fachada.

MANSINO
ALQUILA LOCAL
Tel. 44 30 31. C/ José Zorrilla. 210 m2. Muchas posibilidades. Buena renta.

MANSINO
ALQUILA LOCAL
Tel. 44 30 31. C/ José Zorrilla. 280 m2. Magnífico esquinazo. Ideal para tu negocio.

ESPECIALISTAS EN ASESORAMIENTO E INVERSIONES INMOBILIARIAS

Escultor Marinas, 3 - 2º
40001 SEGOVIA
(Junto Caja Rural)

MANSINO
INMOBILIARIA
·NUEVAS FORMAS·
DE HACER LAS COSAS

AVAL
AGENCIA INMOBILIARIA
44 42 24
Pza. de la Tierra, 4

AVAL ALQUILA
Amueblado 3 dormitorios, reformado. Calefacción individual.
Telf: 44 42 24

AVAL ALQUILA
Piso 2 dormitorios, zona Estación de RENFE, calefacción central. Ascensor.
Telf: 44 42 24

AVAL ALQUILA
Céntrico, 3 dormitorios, calefacción individual, cocina amueblada.
Telf: 44 42 24

AVAL ALQUILA
Pisos económicos en C/ Gascos, 3 y 4 dormitorios.
Telf: 44 42 24

AVAL ALQUILA
José Zorrilla, 3 dormitorios, amueblado, servicios centrales.
Telf: 44 42 24

AVAL ALQUILA / VENDE
Oportunidad piso 3 dormitorios, en calle Independencia.
Telf: 44 42 24

AVAL VENDE
San Esteban, 3 dormitorios, cocina amueblada. Servicios centrales. Buen precio.
Telf: 44 42 24

AVAL VENDE
Calle Lérida, 4 dormitorios, 2 baños, salón con terraza, armarios empotrados, parquet, ascensor. Servicios centrales.
Telf: 44 42 24

AVAL VENDE
Pisos de 3, 4 y 5 dormitorios, garaje, trasteros y locales comerciales de distintos tamaños en el centro de Segovia. Magníficas calidades. Infórmese
Telf: 44 42 24

AVAL VENDE
José Zorrilla, 105 m², 4 dormitorios, 1 baño, cocina amueblada. Reformado.
Telf: 44 42 24

AVAL VENDE
Puente de Hierro, 4 dormitorios, 1 baño.
Telf: 44 42 24

LA SERIEDAD ES NUESTRO
AVAL
AGENCIA INMOBILIARIA
44 42 24

Si Quiere Vender ó Comprar su casa, la respuesta es:
ALZA
INMOBILIARIA

El Sotillo últimos pisos desde 6.898.000 pts. inmejorables condiciones y calidades. Estamos vendiendo los últimos.

VENTA PISO
Estación RENFE. 70 m². 3 dormitorios. 1 baño. terraza. exterior. calefacción individual gasóil.

VENTA PISO
La Albuera. 4 dormitorios. 2 cuartos de baño.

VENTA PISO
Conde Sepúlveda. 3 dormitorios. 1 cuarto de baño. Preciosas vistas.

VENTA PISO
Obispo Quesada. 4 dormitorios. 1 cuarto de baño. 120 m²

VENTA PISO
Avenida José Antonio Zorrilla. 3 dormitorios. 1 baño. 90 m². garaje.

VENTA PISO
Avenida José Antonio 3 dormitorios. 1 cuarto de baño. 100 m²

VENTA CHALET
Chalet Torrecaballeros 110 m². 2 dormitorios. 2 baños. salón.

VENTA CHALET
Individual en Marugan parcela 250 m². Económico

VENTA PISO
San José 60 m². 3 dormitorios. 1 baño. exterior. suelos de plaqueta.

VENTA PISO
Mirasierra. 75 m². 3 dormitorios. trastero. exterior. Calefacción individual de gas.

VENTA PISO
Dúplex. San Lorenzo. 3 dormitorios. 2 baños. 2 trasteros. amplio garaje.

VENTA PISO
El Parque. 3 dormitorios. 2 baños. terraza. garaje opcional.

¡¡Su gestión inmobiliaria GARANTIZADA !!

Pº Ezequiel González. 24
Edificio San Roque

44 36 36

C y
CASA YA
ASESORES INMOBILIARIOS
Enrique López Estebaranz A.P.I. nº14032
Ezequiel González, 24 Bajo C
(Edificio San Roque)

VENDE ADOSADO
San Cristobal, tres dormitorios, dos baños, un aseo, aprovechamiento bajo cubierta, garaje y jardín privado.

CASA YA

ALQUILA PISO
Zona Regimiento, duplex, posibilidad de 2 ó 3 dormitorios, cocina amueblada con electrodomésticos, baño y aseo, parquet, calef. individual.

CASA YA

ALQUILA OFICINA
Magnifica oficina de 145 m2 en San Agustin, a estrenar por 125.000.-ptas.

CASA YA

VENDE PARCELA
400 m2. en El Sotillo.

CASA YA

VENDE PISO
En la calle Santo Tomas, precioso duplex de 4 dormitorios, 2 baños, cocina amueblada, parquet, garaje y trastero.

CASA YA

VENDE PISO
TORRECABALLEROS
precioso piso de dos dormitorios, parquet, calefacción individual, trastero y chimenea francesa.

CASA YA

VENDE PISO
En la Plaza del Corpus, en plena Calle Real, con 98 m2, 4 dormitorios, parquet, calef. central, por 18.500.000.-ptas.

CASA YA

VENDE PISO
En José Zorrilla, 3 dormitorios, cocina amueblada, suelo de plaqueta cerámica, climalit.

CASA YA

VENDE NEGOCIO
120 m2., con fachada de 5 m. en zona comercial de la Calle Real.

CASA YA

VENDE CHALET
Chalet individual en el Sotillo de 270 m2. con tres dormitorios, aprovechamiento bajo cubierta, salón con chimenea, cocina con electrodomésticos, baño y aseo, parquet, armarios empotrados, tres plazas de garaje y trastero. Y todo en una parcela de 1.030 m2. con grandes posibilidades.
33.000.000 pts

44 41 64
CASA YA
ASESORES INMOBILIARIOS

M.C.D. 2022

EL ADELANTADO DE SEGOVIA

■ MISCELANEA

La decisión de Diana de no pasar la Navidad en Sandringham colmó la paciencia de Isabel II

Camilla seguirá junto a Carlos de Inglaterra como su "reina sin corona"

Camilla Parker-Bowles está dispuesta a seguir junto al príncipe Carlos como su "reina sin corona", a pesar de la disposición del heredero al trono británico de no volverse a casar tras su divorcio de la princesa Diana.

Londres (Efe).— Camilla, amiga del príncipe de Gales, quiere seguir siendo la compañera fiel de Carlos, aunque sabe que las obligaciones reales de éste y la opinión del público harán prácticamente imposible que ambos puedan contraer matrimonio en alguna oportunidad, destacaba ayer, viernes, el periódico londinense "The Sun".

Camilla ha prometido a Carlos "lealtad" y todo su apoyo una vez que el príncipe suceda a su madre, la reina Isabel II de Inglaterra, en su momento oportuno, añade el rotativo.

Al parecer, Carlos invitó a Camilla a su residencia campestre de Highgrove, en el condado de Wiltshire (centro de Inglaterra), para conversar sobre la solicitud de la Reina a favor de su pronto divorcio.

El Príncipe Carlos y Lady Diana Spencer anunciaron hace tiempo su separación oficial. EFE

La decisión de última hora de la princesa Gales de no pasar las vacaciones navideñas en el palacio de Sandringham junto al resto de la familia real, como había anunciado, fue al parecer la gota que colmó la paciencia de la reina.

Según fuentes próximas al palacio de Buckingham, la reina Isabel II esperaba la presencia de todos sus hijos y nietos.

BURBUJAS

● El alcalde de Palma, Joan Fageda, firmó ayer por la mañana un decreto que ordena a la Infanta Pilar de Borbón proceder al derribo parcial de su casa de la capital balear, en la que se acometieron obras sin licencia, según un auto del Tribunal Superior de Justicia de Baleares (TSJB). El alcalde señaló que el Consistorio observará el "cumplimiento estricto" del auto dictado el jueves por el TSJB, que desestimaba el recurso de súplica interpuesto por el Ayuntamiento palmesano a una resolución emitida por el mismo tribunal, que obligaba a derribar parte de la casa que la Infanta Pilar de Borbón tiene en la barriada de Porto Pi.

● Argelia sigue teniendo el triste récord de ser el país de mayor riesgo mortal para los periodistas, muy por encima del que éstos corren en Rusia, Bosnia-Herzegovina o los países de América Latina, según estadísticas de la UNESCO y de otros organismos internacionales. El informe anual de la organización no gubernamental "Reporteros sin frontera", con sede en París, indica que fueron asesinados en Argelia 24 periodistas de diversos medios informativos.

■ VISTO Y NO VISTO

TENTACION.— La curiosidad del ser humano y el ansia por saber hace que en ocasiones utilicemos el sentido del tacto para reconocer objetos o personas. Este hecho es aún mas notorio en las exposiciones de escultura, donde el profano trata de descubrir el secreto de las caprichosas formas surgidas de la imaginación del artista; pero cuando las esculturas representan figuras que despiertan deseos libidinosos, es necesaria la advertencia que figura en grandes letras al pie de la obra, de cara a preservar las mentes de pensamientos oscuros.— *(Foto: Peñalosa).*

MADRIGAL

M.C.D. 2022